Pacem agita!

ГАЗЕТА

Андрея Климова

№ 15 (28) 12.05-18.05. 1995г.

УЧРЕДИТЕЛЬ МП АНДРЕЯ КЛИМОВА В РОЗНИЦУ 600 РУБ. ПО ПОДПИСКЕ 200 РУБ.

НАЦИОНАЛЬНЫЙ ИНФОРМАЦИОННО-АНАЛИТИЧЕСКИЙ ЕЖЕНЕДЕЛЬНИК / ИЗДАЕТСЯ С ИЮЛЯ 1994 ГОДА

Одну Победу мы уже отметили... Что будем чествовать после 14 мая: разруху или восстановление?

Прошедшая неделя в республике была полностью "запрограммирована" на празднование 50-летия Великой Победы. По массовости и блеску Республика Беларусь перещеголяла, наверное, даже лишь Россию. Стратег из меня небольшой, массовик-затейник вообще никакой, поэтому коснусь лишь тех вопросов празднования Победы в Минске, которые задели меня лично, и на фактах, не заметить которые сложно.

Помните, как душа радовалась, когда перед праздником вышли и вычистили весь город, подкрасили, подмазали, озеленили, положили свежий асфальт. 9 Мая по городу прошла гусеничная техника... Теперь, видимо, снова асфальт ложить придется.

Что касается самой техники, то мне кажется, гораздо правильнее было бы и интереснее для всех, и в первую очередь для ветеранов, если бы по городу в парадном строе прошла техника времен войны, а не Т-72, Т-80 и "грады", "прославившиеся" в многочисленных современных войнах на территории бывшего Союза.

Авиация, громыхавшая в течение трех дней в минском небе, лично мне напомнила лишь события в Чеченской республике, свидетелем которых мне пришлось побыть некоторое время. Те же самолеты, на той же высоте, с той же скоростью, в таком же строе и над моим городом! Лично я ничего красивого в этой демонстрации не нашел. Напомню, что следующей серией этого зрелища над Грозным и Аргумом были разрушенные дома и растерзанные трупы жителей. Честное слово, по коже бежали мурашки, а глаза искали ближайший подвал...

И последнее. Мне кажется, что демонстрация оружия меньше всего подходит как иллюстрация политики Республики Беларусь и как характеристика менталитета жителей нашего государства.

При подготовке к параду не обошлось и без курьеза. Солдатики, которые наносили парадную разметку на площади Независимости, в чем-то ошиблись и под аккомпанемент ругательств своего командира закрашивали желтые полосы на асфальте черной краской. В лучших традициях Советской Армии вышло.

Но праздники кончились. Впереди у нас с вами выборы. Напомню, что наша жизнь в течение ближайших пяти лет будет во многом зависеть от одного лишь дня — 14 мая. Поэтому давайте все вместе преодолеем свою лень, равнодушие, многочисленные обиды на прошлый Верховный Совет и отдадим свои голоса за достойнейших.

Голосуйте за тех кандидатов, которые в своих программах не толкают общеизвестные теоретические истины, а за тех, на опыт работы которых можно положиться. За тех, кто доказал работой свою компетентность и деловые качества. За тех, кто не ударяется в политические амбиции. За тех, кто говорит не только что именно он собирается делать, но и как он собирается претворить в жизнь пункты своей программы. ***Помните, что наша с вами дальнейшая жизнь, вернее, качество этой жизни зависит лишь от нас с вами и от дня выборов — 14 мая.***

Александр ОЧЕРЕТНИЙ

В ожидании 14 мая...

Последняя надежда. В связи с пятидесятилетием Победы в России разработан проект об амнистии. В течение полугода на свободу выйдет семь тысяч "зеков", 150 тысяч "условников" получат вольную, а тринадцати тысячам что-то скостят. В Беларуси по проекту такого же закона на свободу рискуют попасть около тринадцати тысяч осужденных, правда при условии, что президент подпишет-таки этот закон.

Последний скандал — уход, точнее увод, Михаила Катюшенко с поста главного редактора газеты "Знамя юности". Одним из первых нововведений новой "знаменковской" метлы стала публикация полного списка парламентариев, с указанием по пунктам, кто голосовал "за" и "против" при обсуждении вопросов референдума. Мне только неясно, кто получит гонорар за этот материал — лично Игорь Гуковский или каждый нардеп в собственные руки.

В конце апреля замминистра иностранных дел Петр Беляев принял послов государств — членов Европейского Союза. Они выразили свою озабоченность в связи с последними событиями в белорусском парламенте и кроткую надежду на то, что подобное больше не повторится.

В соответствии с подписанной Беларусью Парижской хартией, а также другими документами Организации по безопасности и сотрудничеству в Европе и по приглашению Председателя Верховного Совета РБ страны-члены ОБСЕ, международные, негосударственные и частные организации представят на выборы в парламент своих официальных наблюдателей.

Свою информацию о выборах граждане могут предоставить по телефону 26-75-04 или по факсу 26-77-80 (гостиница "Планета", номер 504).

В выборах и референдуме за пределами страны имеют право принять участие более 3,5 тысячи граждан Беларуси. Отдать свои голоса за кандидатов в депутаты они смогут в 22-х избирательных участках 17-ти стран мира.

На проведение выборов из республиканской казны выделено 32,2 млрд. рублей, что, собственно, и позволило приступить к печатанию избирательных бюллетеней.

Накануне выборов Всебелорусский клуб избирателей намерен обратиться к гражданам республики с просьбой голосовать только за тех кандидатов, которые дадут письменное обязательство избирателям в случае победы на выборах полностью выполнить свои предвыборные обещания. По словам председателя этого клуба Владимира Гудеева, такие обязательства будут предложены на подпись только тем кандидатам, которые, по мнению экспертов ВКИ, наиболее подготовлены для ответственной деятельности. Чудный пример попытки косвенного влияния на избирательную кампанию.

Ольга БИРЮКОВА, агентство РИД

Белорусская милиция. Принцип трех "Д": донашиваем, доедаем, доживаем

Ночной репортаж из патрульной машины

После развода ***мы с группой патрульно-постовой службы (ППС) Фрунзенского РОВД г.Минска*** выехали на дежурство по городу. Первым делом нужно было заправиться. Видавший виды милицейский "уазик", хоть и был настоящей боевой машиной, побывавшей во многочисленных переделках, но без бензина, к искреннему удивлению очень большого начальства, ездить так и не научился. Нужно сказать, что до АЗС мы не дотянули, бензин кончился, да и пора ему было кончиться: на 15-20 литров в сутки (и это для патрульной машины) много не накатаешься. Только мы сиротливо приткнулись на обочине Раковского шоссе, как радиостанция, "всхлипнув" пару раз, "выплюнула" следующую информацию: "...угнан автомобиль "Ауди-100" белого цвета... принять меры к задержанию...". "Уазик" наш в "глубоком обмороке", радиостанция еще дышит... Кто-то из патрульных предложил, что в случае, если эта самая "ауди" объявится вдруг на нашем участке, задерживать ее по методу Вицина, Никулина и Моргунова в "Кавказской пленнице". Ну а что еще делать? С "ауди" нам "повезло" — она где-то мимо проехала. А потом и коллеги подъехали на другой патрульной машине, плеснули нам в бак пару литров, тут мы и до заправки добрались...

Патрульно-постовая...

Идея побыть сутки в "милицейской шкуре" посещала меня достаточно часто, но по разным, совершенно неинтересным причинам воплотить ее в жизнь я смог лишь недавно. Нужно отметить, что без всемерной поддержки ***заместителя начальника Фрунзенского РОВД г.Минска Жебуртовича Виктора Валентиновича и без помощи командира роты ПДС лейтенанта милиции Богрицевича Александра Степановича***, который обеспечил мне "режим наибольшего благоприятствования", эта идея, скорее всего, осталась бы невоплощенной.

Итак, наша милиция, вернее одна из ее служб — патрульно-постовая, — изнутри. Я бы назвал ППС рабочими улицы. Это те самые милиционеры, которые круглосуточно, в любую погоду патрулируют по двое-трое улицы наших городов. В их компетенцию входит все, от сбора на улицах субботне-воскресного "урожая" валяющихся пьяниц и растаскивания семейных скандалистов до раскрытия уголовных преступлений "по свежим следам". Один из самых свежих случаев. Патрульные ППС за одно лишь дежурство обнаружили в двух машинах семь гранат Ф-1, причем за одной из машин пришлось устроить настоящую погоню, благо без стрельбы.

Проблемы. Видимо, профессия журналиста обязывает выслушивать в первую очередь о проблемах людей, с которыми ему приходится общаться, да и у кого их сейчас нет? Милиция не исключение, но поразило то, что люди эти о своих проблемах рассказывают с огромной долей самоиронии. Получается так, что самые грустные вещи трансформируются в какие-то полуанекдотические ситуации. Но проблемы есть проблемами, и обусловлены они в милиции, как и повсюду в нашей стране, катастрофической нехваткой средств и еще некоторыми специфическими вещами, но о них — ниже.

(Окончание на 2-й полосе)

ГОРОД

Язык и мысль ограничены, истина же беспредельна. Л. Вовенарг

Белорусская милиция. Принцип трех "Д": донашиваем, доедаем, доживаем

(Окончание. Начало на 1-й полосе)

Что будет с одеждой, если ее носить пять лет не снимая

Первое, что бросается в глаза даже совершенно несведущему человеку, — новая форма белорусской милиции. Почин был хороший, и форма была бы просто замечательной, но... (ох уж эти вечные наши "но"). Один комплект этой формы, вполне выдержанной с точки зрения внешней "красивости", моды и мировых стандартов униформы, выдается сроком на пять (!) лет. Даже джинсы не реально "протаскать" пять лет, если носить их и не каждый день, хотя от времени они даже симпатичнее становятся. Но униформа ведь не джинсы, и заплаты на коленях и локтях у постового милиционера очень трудно будет списать лишь на его оригинальность. Но зато, по словам милиционеров из ППС, такого количества головных уборов, как в белорусской милиции, не знает, видимо, ни одна армия и полиция мира. Перечислю: пилотка, кепи ("колпак", как его называют милиционеры), конфедератка (угловатая фуражка), зимняя шапка да еще фуражка у офицеров. Для чего такое разнообразие — никто объяснить не может, на зато элементарный плащ в вещевом довольствии милиционера не предусмотрен. Куртка, столь симпатичная внешне, расползается по швам от любого маломальски настойчивого рывка; кроме того, сделана она из весьма специфической ткани, очень хорошо впитывающей влагу. За пять минут под дождем постовой милиционер превращается в некое подобие водозаборного агрегата. При летней же форме одежды милиционеров заставляют пришивать на рукава рубашки шевроны с двух сторон. А в жару, больше суток в рубашке не проходишь, вот и приходится милицейским женам ежедневно отпарывать и вновь пришивать шевроны. Служившие в армии поймут всю нудность и ненужность этой работы.

Когда не хватает машин, берите... весла

Милицейская техника. Тема эта настолько уже пережевана прессой, что добавить сюда что-либо новое сложно. Остановлюсь лишь на некоторых моментах. У "уаза", на котором мы ездили, левое крыло было закреплено проволокой. Большая часть машин прогнила донельзя. Специально оборудованных машин с отсеком для перевозки задержанных не хватает. Шесть участков Фрунзенского района г.Минска обслуживают всего три машины, хотя должно быть (что естественно) по машине на участок. Радиостанции, которыми "вооружены" постовые милиционеры, давно выработали уже все возможные сроки службы, да, впрочем, даже их не хватает. Из спецсредств полностью милиция обеспечена, пожалуй, только резиновыми палками. Не хватает наручников, баллончиков с газом. Кстати, одно время милиция договаривалась с белорусской таможней, которая поставляла для милиции конфискованные на границе баллончики со слезоточивым газом.

Юные милиционеры

Большие проблемы в милиции и с укомплектованием ее личным составом. Нехватку людей попытались компенсировать за счет солдат срочной службы, которыми иногда усиливают патрули. Но по мнению работников ППС милиции, это себя не оправдывает и во многих случаях даже дискредитирует работу органов охраны правопорядка. Во-первых, 18-20-летних пацанов, бродящих по 3-4 человека по городу, многие всерьез просто не воспринимают. Во-вторых, сколько уже было эксцессов и неприятностей с участием милиционеров-призывников. Мы говорим о профессиональной армии, мнений тут может быть много, но о профессионализме и престиже работников МВД забываем, набирая в милицейские подразделения 18-летних юнцов с несформировавшимися взглядами, а иногда и со своими весьма специфическими представлениями о морали. Милиция должна быть только профессиональной, и не место в "органах" случайным людям — вот мнение всех представителей органов правопорядка, которым я задавал этот вопрос.

Но не все так плохо в сонме перемен, обрушившихся в последние годы на нашу милицию. Например, упростились правила применения оружия. Раньше для того, чтобы применить оружие, милиционеру нужно было чуть ли не станцевать лезгинку, прочесть "Отче наш", сделать предупредительный выстрел и т.д., а потом еще по судам затаскают. Сейчас же милиционер имеет право воспользоваться штатным оружием гораздо более решительно и быстро безо всяких последствий для себя.

Денег нет

Зарплата в милиции. Честное слово, неудобно даже называть цифру. Хотя кто из работников государственных институтов получает сейчас более-менее прилично? В парламенте, возможно, или в администрации президента. А получает милиционер ППС чуть больше школьного учителя и чуть меньше врача. Но, несмотря на это, деятели нашего государства умудряются еще что-нибудь да и "поиметь" от органов МВД. Недавно, например, у министерства забрали около 6 млрд. рублей для обеспечения посевной кампании...

Еще одна "перестройка"

А совсем недавно один из высоких чинов МВД, побывав на Западе, ознакомившись с работой тамошней полиции и решив, видимо, увековечить свое имя, взялся за перестройку работы белорусской милиции. Что касается работы ППС, то по плану ее (ППС) больше не будет. То есть патрульно-постовая служба реорганизуется, и высвобождающийся личный состав передается на участки. Это значит, что улицы наших городов останутся без патрулирующих их работников милиции.

— Вам-то что? Осядете на своих участках, будете бумажки разные подписывать, неужели лучше по улицам таскаться в снег и грязь? — спросил я старшего сержанта ППС.

— У всех нас есть дети и жены, и мы хотим, чтобы они могли спокойно ходить по городу...

Полицейские участки для Беларуси

Возможно, несколько патетично ответили, но смысл налицо. Если развалят "патрульку" (так называют ППС работники милиции), то милиционером работать станет легче. Тяжелее станет нам — обывателям.

Возможно (и скорее всего), что система полицейских участков, укоренившаяся на Западе, себя оправдывает. Возможно, что неприятие этой системы простыми милиционерами из ППС, прослужившими долгое время при "старом варианте" работы, объясняется просто привычкой к этому варианту. Но ведь действительно возникает "целый" воз и маленькая тележка "вопросов". **1.** Где будут находиться такие (крупные, надо полагать) участки? Во Фрунзенском районе Минска мало-мальски приличное отделение милиции, которое сможет выполнять роль полицейского участка западного образца, находится на улице Танковой, еще парочка находится в состоянии долгостроя. **2.** Западные полицейские участки буквально напичканы техникой связи, спецсредствами и спецтранспортом. С машинами, доживающими свой век, перемотанными изолентой радиостанциями, с нашими "уазиками", находящимися в состоянии постоянной предсмертной агонии, браться за столь мощную перестройку работы? Единственное, что осталось у нашей милиции, — это преданные своему делу люди, за счет которых милиция как государственный институт еще живет. И мы с вами тоже живем.

Интересы их службы

А патрулировать по городу с отделениями ППС новому человеку даже интересно. Первыми, кто привлек внимание наряда, были два парня цыганской национальности, подозрительно засуетившиеся при нашем приближении. При проверке документов у них выяснилось отсутствие водительских прав при наличии автомобиля. Но это уже дело ГАИ, работникам которой мы парней и передали.

— Ну что тут такого, я всю жизнь (!) без прав езжу — и ничего страшного! — возмущался один из задержанных.

Удивляюсь железным нервам работников милиции. Представьте себе пьяного до свинячего визга человекообразного, с потоками влаги изо рта и носа, с "мастями" (татуировками) по всему телу, стоящего на четвереньках в опорном пункте и орущего диким голосом:

— Ты — мент! Ты — животное!

Не буду кривить душой, на месте милиционеров я бы не сдержался...

Поздним вечером на остановке подобрали пьяную женщину неопределенного возраста, весьма потрепанную, поскандалившую с прохожими, которая всю дорогу до отделения милиции предлагала "большую и святую любовь" взамен на свободу, чем очень нас развеселила.

Рутина

Очень часто выезжают работники ППС на семейные скандалы (помните анекдоты из серии "Пьяный муж возвращается домой..."). За сутки моего дежурства был один грабеж, четыре угона, одна попытка изнасилования, море пьяных, одна драка, пара жалоб по поводу громкой музыки у соседей. Напоследок милиционеры рассказали мне о курьезе, происшедшем двумя днями раньше нашего совместного дежурства.

Идет по улице очень пьяный мужчина, извалявшийся в грязи и, извините, сильно обмочившийся. Догоняет его машина ППС, милиционеры, дабы определить степень его дееспособности и вероятность того, что он дойдет до своей квартиры, задают ему несколько вопросов: "Где живешь?" — отвечает. "Имя, фамилия?" — отвечает. "Где работаешь?". "В команде президента!". Видимо, это временем навеяно. По словам работников ППС, чуть ли не треть задержанных доказывает, что они работают чуть ли не в администрации президента или в парламенте...

"Все работы хороши...". Прав поэт, наверное, действительно все. Но есть такие профессии, жить без которых всем нам было бы совершенно невозможно... И пусть не воротят нос чистюли, пусть все остальные забудут свои мелкие обиды. Скажем милиции спасибо, без них мы бы погибли. Утонули бы в своих собственных нечистотах...

Александр ОЧЕРЕТНИЙ

РЕФЕРЕНДУМ

Государственный язык Беларуси третьего тысячелетия

Наряду с предстоящими выборами вопрос о референдуме остается самым животрепещущим для каждого белоруса. Общество разделилось на тех, кто "за", и на тех, кто "против". Среди множества писем и звонков, поступивших в последнее время в редакцию "Газеты Андрея Климова", мы выбрали всего лишь два, отражающих наиболее полярные точки зрения.

Русский... В свободной стране

...По Закону "О гражданстве", принятому Верховным Советом в 1991 году, гражданами Республики Беларусь признавались все, кто постоянно проживал на территории республики на момент принятия закона.

И только принятый позднее Закон "О языке" предъявил к новообращенным первое специфическое требование — владение белорусским языком, разделив их тем самым на две своеобразные правовые категории: на граждан полноценных, владеющих белорусским языком, и русскоязычных граждан, которым еще предстояло поработать над собой, т.е. — неполноценных.

Не берусь утверждать, что это входило в замыслы авторов закона, но практически получалось так, что именно знание белорусского языка, подобно наличию партбилета в социалистическом прошлом, и могло только создавать для человека определенные жизненные перспективы. И даже если правомерной будет аналогия содержащегося в Законе "О языке" требования с общепринятой нормой в мировой практике приобретения гражданства, то все равно обязательность в нашем случае подобного требования абсурдна, поскольку в качестве соискателя на звание гражданина оказывается сразу же добрая половина населения республики.

На одном из последних заседаний Верховного Совета депутаты от националистической оппозиции устами Н.Гилевича объявили тематику предстоящего референдума, и значит, действия президента по его инициированию аморальными. В то же время будет создаваться впечатление, что эти же народные избранники, выступая против проведения референдума, либо готовы были проигнорировать мнение народа, либо, по меньшей мере, не желали его знать. Более того, их попытки ссылаться в своем противодействии на заблаговременно принятый Закон "О референдуме", в котором действительно, скажем так, ставится под сомнение право народа определяться по вопросам государственности и языка, свидетельствует: представители Белорусского народного фронта готовились к противодействию по этим вопросам не со стороны имперской России и даже не со стороны своих вероятных политических оппонентов, а со стороны народа, на исключительное право говорить от имени которого они претендуют. И вместе с тем я далек от мысли уличить их в этической противоречивости, поскольку и здесь они очень последовательны.

Другое дело, что эта последовательность особого свойства.

Почему-то белорусские националисты пришли к выводу, что одного различия в менталитетах между русскими и белорусами недостаточно, чтобы процесс образования белорусской государственности считать необратимым. Так появилась насущная необходимость в различии чисто внешнем — языковом.

Ведь дело же не в том, какой язык лучше: русский или белорусский, а в том, что государственная независимость — это прежде всего пусть не полный, но хотя бы оптимальный вариант обеспечения самого естественного человеческого права быть самим собой. И если мы заявляем, что живем в свободной стране, то это значит, что я могу выбирать свой родной язык. Это — Великий Могучий Русский Язык.

Петр ПРОТАСОВ

Белорусский... Как память и будущее поколений

14 мая на референдуме нам предстоит выразить свое отношение к языковой политике. В самые мрачные времена, в период сталинского беззакония Верховный Совет БССР уже хотел внести изменения в Конституцию, утвердить в Беларуси государственность русского языка. Ссылаясь на "требования самих трудящихся", власти боролись тогда с "врагами народа, которые насильно хотели оторвать белорусскую культуру от русской" ("Правда", 27 июля 1938 года). Что-то похожее нам сейчас предлагают сделать собственными руками.

Политика пренебрежения белорусским языком в последние десятилетия привела к тому, что сфера его применения сузилась до опасных пределов. Необходимость защитить родной язык, спасти его привела пять лет назад к принятию Закона "О языке". Подобные законы были утверждены в 1989—1990 годах во всех без исключения республиках Советского Союза.

Поддерживая экономические отношения с Россией, ни Украина, ни Казахстан тем не менее не признали у себя государственный статус за русским языком. В европейском сообществе не ставится вопрос об общем языке; наоборот, и французы, и шведы, и голландцы, и другие народы очень дорожат своей самобытностью. Стремление сохранить свои родные языки свойственно всем народам мира.

А что же мы, браткі-беларусы? Кто у нас защитит язык, который звучит на нашей земле испокон веков? Неужели белорусский язык — это что-то ***не наше?*** А тогда чье?

Все мы хотели бы жить как "во всем цивилизованном мире". Но способны ли мы — как во всем цивилизованном мире — уметь постоять за свое? Понимаем ли мы, что ***первый пункт референдума определяет будущее белорусского, а не русского языка?*** Неужели русский язык у нас находится в опасности?

Решать путем голосования судьбу родного языка аморально. Это равносильно тому, как если бы мы взялись обсуждать "проблему": надо ли любить и уважать своих старых и немощных родителей. Они ведь, может быть, тоже "неперспективные". Почему бы и их будущее не определить при помощи избирательных бюллетеней?

Накануне референдума несколько раз было нарушено существующее законодательство. В соответствии с третьей статьей закона о народном голосовании вопрос о языке не может выноситься на референдум. 148-я статья Конституции не позволяет Верховному Совету изменять ее на протяжении последних шести месяцев своих полномочий. Закроем на это глаза? Но не приведет ли в будущем наше молчаливое разрешение нарушать законы к новым, еще более серьезным нарушениям?

Общество белорусского языка имени Франциска Скорины

ПИСЬМО В РЕДАКЦИЮ

Кровь, слезы, кандидаты

Вольтер в свое время говорил о том, что он может не разделять чью-то точку зрения, но пойдет драться за то, чтобы его оппонент имел возможность ее высказать. Разделяя позицию французского философа, редакция "Газеты Андрея Климова" представляет вниманию читателей письмо, пришедшее к нам от ветерана войны и труда Остроумова Ивана Константиновича. Письмо печатается с небольшими сокращениями.

Дорогие избиратели!

14 мая — день выборов в Верховный Совет. Помните, может быть, это единственный шанс сделать нашу жизнь лучше. От того, кого мы избираем, зависит будущее Беларуси. Но будьте бдительны: коммунисты поднимают головы. Прикрываясь сказками о "светлом будущем", они опять попытаются загнать нас в лагеря. Даже на своих демонстрациях они, не стесняясь, несут портреты палачей Ленина и Сталина. Но ведь все убиенные ими содрогаются в земле. Мало ли они попили нашей кровушки! У меня, например, в 38-м году был раскулачен отец. Все добро, нажитое честным трудом, было забрано в колхоз. Да мало ли на их совести преступлений!

Но многие люди сегодня говорят о том, что при коммунистах жили лучше. Да, я согласен. Но только лучше относительно сегодняшней жизни, но не относительно уровня развитых стран.

Сегодня, правда, все заделались демократами. Однако сущность осталась прежней. Я в этом убедился на собственном примере. 7 апреля в кинотеатре "Партизан" была встреча кандидата в депутаты от Партии коммунистов с ветеранами войны и труда. Я тоже попытался было сказать слово. Но мне не дали выступить, отобрали микрофон, стащили со сцены, набросились с кулаками. Хорошо, нашлось несколько человек, которые заступились за меня и проводили до троллейбуса. Вот она, демократия по-коммунистически! Хотя не лучше демократия и по-бэнээфовски. Когда "фронтовики" узнали, что я за референдум, то Позняк не разрешил мне выступить.

А ведь и те, и другие выступают за свободы. Какая это свобода? Свобода получать из государственного кармана льготы? Ведь только поэтому они все лезут в парламент. Понравилось хлебать из государственной кормушки. И только мы можем лишить их этой возможности. Случится это только в том случае, когда все осознают, что мы не быдло, за которое нас принимают "народные избранники". Мы — народ! Поэтому призываю вас прийти на выборы и отдать свои голоса за тех, кто на деле доказал, что может работать на благо нашей родины, за тех, кто не печется о собственном благе, а создает рабочие места.

ТЕЛЕФОН ДЛЯ РЕКЛАМЫ: (0172) 272-792.

Кандидат в депутаты по Первомайскому избирательному округу № 244

Андрей Климов

КАНДИДАТ

Судьба всегда на стороне разумных. Еврипид

Валентин Потапович:
"Государством должен управлять Закон"

Для справки: Потапович Валентин Станиславович. 40 лет. Белорус. Женат, воспитывает дочь. Образование высшее, юрист-правовед. Работать начал в 18 лет на минском тракторном заводе, служил в воздушно-десантных войсках. Окончил Минскую специальную школу милиции и Академию МВД Республики Беларусь. 19 лет работал в службе уголовного розыска. Последние три года возглавляет Первомайский РОВД города Минска. Член исполнительного комитета Первомайского районного Совета. Имеет награды.

Имя подполковника В.С.Потаповича хорошо известно в Первомайском районе столицы. Скрипя зубами вспоминают его лица, преступившие закон, с благодарностью — те, кто нашел в его лице помощь и защиту. А таких немало. Ведь коллектив Первомайского РОВД, руководимый В.С.Потаповичем, раскрывает порядка двух третей совершаемых в районе преступлений. Из расчета на 10 тысяч населения здесь совершается 41,2 преступления — один из минимальных показателей по городу Минску. На счету отдела раскрытие многих нашумевших преступлений. Так, например, были раскрыты кражи у известных белорусских спортсменов В.Щербы и М.Лобач. Раскрыто разбойное нападение на гражданина Италии и в течение одного дня был задержан "защитник" Белого дома, устроивший кровавую бойню на улице Кузьмы Чорного. Во многом такое положение вещей стало возможным благодаря работе В.С.Потаповича в должности начальника Первомайского РОВД.

Из интервью:

— Однако было бы ошибкой говорить о победе (хотя бы временной) над преступностью, — говорит В.С.Потапович. — Напротив, мы живем во времена великой криминальной революции. Это когда "верхи" могут (воровать), "низы" тоже хотят "хотя бы грабить". К сожалению, сегодня государство не в силах что-нибудь сделать, дабы оградить своих граждан от посягательств не только организованной, но и "уличной", "бытовой" преступности. Бытует мнение, что с преступностью должны бороться лишь правоохранительные органы. Мнение в корне ошибочное, ибо проблема эта носит глобальный характер. Бороться с ней необходимо в государственном масштабе. Остановить разгул преступности можно только сообща, опираясь на разумные законы...

Корреспондент:

— Но ведь прежним Верховным Советом было принято столько законов.

— К сожалению, многие из них не действуют. Правильным будет сказать, что основной чертой наших законов является необязательность их исполнения. Вот, например, Закон "О милиции". Хороший закон. Но по многим разделам он не выполняется. Также и с другими. Более того, многих законов нет вообще. Сегодня мы много говорим об организованной преступности, однако нет законов для борьбы с ней. Необходимо понять, что без укрепления законодательства мы рискуем остаться один на один с преступностью, обуздать которую сегодня не под силу ни МВД, ни КГБ, ни всем спецслужбам вместе взятым... Отсутствие успеха в борьбе с преступностью можно объяснить также и тем, что в Верховном Совете не было людей, которые не только бы могли принимать законы, но и знали бы механизм их исполнения.

Это мнение профессионала, человека, знающего проблему изнутри. ***Поэтому естественным выглядит выдвижение начальника Первомайского РОВД подполковника В.С.Потаповича кандидатом в депутаты Верховного Совета Республики Беларусь.*** В случае его и[illegible] в ВС придет юрист-практик, имеющий [illegible] и четкие представления о том, что [illegible]. В первую очередь, В.С.Потапович [illegible] решить ***следующие программные задачи.***

1. Принятие законов, регламентирующих борьбу с организованной преступностью и коррупцией, усиливающих ответственность за наиболее тяжкие преступления: посягательство на жизнь и здоровье граждан, организация преступных сообществ и банд, вымогательство, преступления в финансово-кредитной сфере. В то же время смягчение ответственности за малозначительные преступления и преступления, совершенные по неосторожности.

Из интервью:

— Еще древние говорили: "Закон суров, но закон". У нас же порой возникает парадоксальная ситуация, когда человек, укравший, скажем, мешок картошки на колхозном поле, сидит столько же, сколько и взяточник или вымогатель. Да, вор должен сидеть в тюрьме. Но, несколько перефразируя известную аксиому, воздастся каждому по грехам их. Следует разделять преступления по их тяжести. С одной стороны, беспощадная борьба с организованной преступностью. С другой стороны, тот же колхозник, укравший картошку, может отработать наказание в своем колхозе. Этим, мне кажется, можно в какой-то мере остановить процесс сползания белорусского общества к такому состоянию, когда каждый второй белорус — судимый...

2. Создание надежного барьера злоупотреблениям служащих органов государственной власти и управления, ввести для них обязательное декларирование доходов.

3. Ликвидация привилегий. Установить для всех независимо от занимаемой должности равные права и обязанности перед законом.

Из интервью:

— Я глубоко убежден, что государством должны управлять законы, о создании которых должна заботиться законодательная власть в лице Верховного Совета. И эти законы должны быть, обязательны к исполнению для всех граждан без исключения, и через 50 лет, и через 100, как в Англии. Этого трудно добиться, но так должно быть, и к этому необходимо стремиться. А что касается привилегий, то говорить о них в то время, когда у нас ветеранам, старикам и инвалидам не хватает самого необходимого, по меньшей мере неэтично. Вообще, я буду добиваться пересмотра Закона "О Верховном Совете".

4. Обеспечение государственной помощи малоимущим слоям населения, пенсионерам, многодетным семьям, инвалидам, учащейся молодежи.

5. Принимаемые законы должны исходить из приоритета прав личности перед государством, его органами, обеспечивать высокий жизненный уровень народа.

6. Разработать национальную жилищную программу, дающую возможность всем слоям общества иметь благоустроенное жилье, выделять долгосрочные кредиты гражданам, имеющим низкие доходы для кооперативного строительства жилья.

7. Укрепление белорусской национальной государственности.

С такой вот программой идет в Верховный Совет В.С.Потапович. Несомненно, его идеи найдут понимание и поддержку среди избирателей ***242-го Академического избирательного округа города Минска.*** Кроме того, сами избиратели отмечают личные качества В.С.Потаповича: честность, принципиальность, высокий уровень культуры. Плюс профессионализм и организаторские способности. Все это, по мнению избирателей, позволит В.С.Потаповичу продуктивно работать в Верховном Совете. Скептики, правда, могут сказать, что, мол, милиционер должен ловить преступников. Что ж, правильно. Однако делать это при несовершенстве нынешнего законодательства ой как непросто. И лучше всего об этом знает В.С.Потапович, человек, отдавший 19 лет борьбе с преступностью. Это с одной стороны. С другой — кому как не начальнику РОВД знать все аспекты борьбы с преступностью, а также пути их решения.

Отличительной особенностью предстоящих выборов, как впрочем и выборов четырехлетней давности, является то, что в Верховный Совет пытается пройти множество людей, движимых лишь корыстными (личными или партийными) интересами. Но среди огромной массы баллотирующихся кандидатов в депутаты ВС есть и те, кто идет в парламент с одной целью — работать.

Так осознаем до конца, что в наших же интересах, если в высший законодательный орган страны придут люди, которые знают свое дело, могут и хотят работать на благо и процветание Беларуси. Один из таких людей — ***Валентин Станиславович ПОТАПОВИЧ.***

Подготовил Юрий ОСМОЛОВСКИЙ

БОЛЬШИЕ ГОНКИ

Кандидаты в депутаты:
анализ наиболее интересных избирательных округов

Продолжим наш рейтинг кандидатов в Верховный Совет. На этот раз возьмем всего три минских избирательных округа и посмотрим "кто есть кто" среди баллотирующихся по ним. Напомню мнение нашей газеты. Мы категорически против большого количества представителей "крайних" политических сил в парламенте республики. Кроме того, мы считаем, что не место в Верховном Совете тем кандидатам, которые пишут в своих предвыборных программах то, за что они будут бороться и что они хотели бы сделать. А место тем, кто намечает реальные пути решения проблем нашего государства. Место в парламенте не теоретикам, а людям с конкретными планами, опытом и возможностями.

И, как нам кажется, списки кандидатов заметно сократились бы, не будь у депутатов Верховного Совета столько льгот, ставших уже "притчей во языцех".

Итак, "пройдемся" по трем округам.

Академический избирательный округ N242

Абрутин Николай Алексеевич — 1929г.р., пенсионер, член ЛДП.

Пусть не обижается на нас Николай Алексеевич, но возраст играет не последнюю роль для парламентария. Кроме того, идеи Либерально-демократической партии (партии Жириновского), на наш взгляд, не отражают истинных чаяний граждан Беларуси. Поэтому голосовать за этого кандидата более чем недальновидно.

Баранкевич Анатолий Игнатьевич — 1932г.р., военный летчик, пенсионер, член партии Белорусское патриотическое движение.

Пенсионер, это говорит о многом. Для чего в нашем Верховном Совете военные пенсионеры? Что из того, что он хороший человек? Парламенту нужны грамотные специалисты.

Ивановская Маргарита Иосифовна — 1957г.р., главный врач Минского онкологического диспансера.

При Верховном Совете есть различные комиссии и секции, которые занимаются "узкими" проблемами, в том числе и проблемами здравоохранения. Нам кажется, что медики гораздо больше пользы принесут на своих рабочих местах, а все проблемы здравоохранения в состоянии решить комиссии, для того они и созданы.

Карпов Сергей Петрович — 1955г.р., преподаватель, директор театрально-зрелищных касс.

Без комментариев...

Лабозин Степан Иванович — 1948г.р., политработник, начальник отдела воспитательной работы войск ПВО, беспартийный.

Вспомните недавние "армейские страдания" по поводу политработников и необходимости их в армии. Ну а если даже в армии они не нужны, то для чего они в парламенте?

Лиштван Иван Иванович — 1932г.р., инженер-механик, академик-секретарь отделения химических и геологических наук АН РБ, член Республиканской партии.

Узкий специалист. Опять же для решения вопросов, связанных с его работой, необходимо работать не в Верховном Совете, а в одной из его специальных комиссий.

То же самое можно сказать и о другом кандидате

Маньшино Геральде Григорьевиче — 1937г.р., радиоинженер, начальник лаборатории Института технической кибернетики АН РБ.

Потапович Валентин Станиславович — 1956г.р., юрист, начальник отдела внутренних дел Первомайского райисполкома Минска, беспартийный.

Единственный, на наш взгляд, кандидат от этого округа, который сможет достойно и со знанием дела осуществлять свою деятельность в ВС. Его программа предусматривает реальные решения проблем, волнующих всех нас, в том числе и проблем захлестнувшей страну преступности.

Первомайский избирательный округ N244

Барычко Ярослав Михайлович — 1952г.р., инженер-механик, директор Олимпийского фонда, член Партии народного согласия.

По поводу этой партии уже неоднократно писалось в "Газете Андрея Климова". Если партийцы не могут поддержать элементарную дисциплину даже в своих кругах и если деятельностью отдельных представителей партии, занимающих не последние посты, заинтересовались компетентные органы, то что в таком случае делать в парламенте представителям "Згоды"?

Бирицкий Михаил Иосифович — 1938г.р., инженер-механик, начальник лаборатории центрального НИИ комплексного использования водных ресурсов.

Представитель армии узких специалистов, и, как мы уже отмечали, если это действительно классный специалист, место ему в комиссиях при ВС.

Карбалевич Валерий Иванович — 1955г.р., историк, доцент кафедры философии и истории БАТУ, член Объединенной демократической партии.

Этот кандидат набирает свой рейтинг очень простым способом. Неудержимо, эмоционально критикует президента, не предлагая собственных конструктивных решений. Имидж умного теоретика ему обеспечен. Он мог бы быть хорошим политическим обозревателем в любой газете, но в парламенте "говорунов", как нам кажется, и так будет предостаточно.

Климов Андрей Евгеньевич — 1965г.р., юрист, бизнесмен, занимающийся строительством и производством, председатель правления акционерного общества "Андрей Климов и К", беспартийный.

Человек, на деле доказавший свои деловые качества. Человек, программа которого содержит не голословные восклицания, но конкретные пути вывода республики из кризиса, поднятия тяжелой промышленности и обеспечения граждан. Причем все эти пути проверены и опробированы на предприятиях, принадлежащих АО "Андрей Климов".

Кулик Артем Евгеньевич — 1974г.р., студент Минского лингвистического университета, член Аграрной партии.

Студент в парламенте... более чем оригинально. Да, кстати, как он проводит свою предвыборную кампанию? Его кто-то освободил от занятий?

Толмачев Виктор Петрович — 1940г.р., математик, инженер-механик, преподаватель БГПА, беспартийный.

Этот кандидат зарекомендовал себя с несколько скандальной стороны. Дабы нам не предъявили претензий по поводу затрагивания "чести и достоинства", известных нам фактов его предвыборной деятельности приводить не будем.

Сторожевский избирательный округ N259

Беляцкий Александр Викторович — 1962г.р., филолог, директор литературного музея М.Богдановича, член БНФ.

Голосуя за кандидатов от "крайних" партий, мы сами провоцируем скандалы в парламенте и обильное оплевывание депутатами друг друга. Примеров из недавнего прошлого, думаем, приводить не нужно, они у всех на слуху.

Дрёмов Анатолий Андреевич — 1949г.р., инженер-механик, заместитель начальника аналитического центра администрации президента РБ, член Партии всебелорусского единства и согласия.

Один из тех кандидатов, которые находят себе теплое место при любом главе государства. Сначала он служил при Кебиче, затем работал у Лукашенко. И кроме того, этот кандидат почему-то баллотируется по Сторожевскому избирательному округу, хотя живет по улице Герасименко и, разумеется, будет представлять (в случае избрания) интересы своего Заводского района.

Копилец Владимир Юрьевич — 1970г.р., психолог-преподаватель, работник МП "Галея", член ЛДПБ.

Минимум комментариев. Один из белорусской армии жириновцев.

Кривой Виктор Иванович — 1956г.р., юрист, работает в комиссии ВС РБ по вопросам труда, цен, занятости и социальной защиты населения, беспартийный.

Известный кандидат. Ему была посвящена целая статья в прошлом номере "Газеты Андрея Климова". Напомню, он подал в суд на нашу газету за ошибку в написании его должности, причем запросил "за моральный ущерб" ни много ни мало 200.000.000 рублей. То есть даже не будучи депутатом, уже пытается заработать на одном лишь кандидатском звании. Стоит ли за него голосовать?

Лабанов Василий Алексеевич — 1954г.р., президент коммерческого агентства "Тамира", член Белорусской социально-спортивной партии.

Заслуживает уважения из-за своей откровенности. Этот кандидат прямо говорит в своей программе, что он готов заплатить избирателям за отдание ему голоса.

Морозов Юрий Анатольевич — 1965г.р., инженер-строитель, заместитель генерального директора по экономике государственного белорусско-канадского предприятия "Прогрессивные строительные технологии", член Гражданской партии.

Единственный кандидат этого округа, который в своей предвыборной программе указал не только, ***что именно*** он собирается делать, но доходчиво определил ***пути решения*** всех наших проблем. Кроме того, опыт работы на крупном строительном предприятии указывает на то, что, кроме теоретических выкладок, кандидат обладает и практическим навыком работы.

Русак Виктор Леонидович — 1955г.р., юрист, начальник отдела внутренних дел Центрального района Минска, беспартийный.

Бывший депутат ВС. О нем можно сказать лишь то, что, будучи в ВС, он голосовал за депутатские льготы и вообще ни разу не выступал на сессиях. Если вам нужны такие "народные избранники", голосуйте за Русака В.Л.

Сергей КОНОВАЛОВ

ТЕЛЕФОН ДЛЯ РЕКЛАМЫ: (0172) 272-792.

Кандидат в депутаты по Сторожевскому избирательному округу №259

Юрий Морозов

14 мая — выборы в Верховный Совет РБ

ПОПУЛИСТСКИЕ ЗАМЕТКИ

Нас ждут пустые избирательные участки

Парламентские выборы 14 мая 1995 года, очевидно, войдут в историю Беларуси как странные, подобно тому, как странной была названа война между гитлеровской Германией и Францией на линии Мажино в 1930 году. Предвыборной борьбы, да и самой избирательной кампании практически не видно. Во время предвыборной борьбы в 1990 году все города были оклеены плакатами кандидатов. Ныне городские власти издают строжайшие запреты на размещение плакатов повсюду, кроме специально отведенных мест, то есть таких, в которых их никто не читает. Юрист Владимир Божанов в статье, опубликованной в "Народной газете" от 27 апреля, отмечает, что НИ ОДИН ИЗБИРАТЕЛЬНЫЙ УЧАСТОК НЕ РАСПОЛАГАЕТ НЕОБХОДИМОЙ ИНФОРМАЦИЕЙ О ЗАРЕГИСТРИРОВАННЫХ КАНДИДАТАХ, избиратели не знают их фамилий. Выделенных 600 тысяч рублей хватит лишь на то, чтобы адресовать листовки только каждому 15-му избирателю. И далее Владимир Божанов апеллирует к здравому смыслу властей, напоминая, что во всех цивилизованных странах всех претендентов на выборах подвергают максимальному "высвечиванию", чтобы отсеять проходимцев и болтунов, а мы никак не поймем, что на выборах нельзя экономить.

Однако при ближайшем рассмотрении мер, которые предприняты властями для "свертывания" избирательной кампании, мы убеждаемся, что срыв выборов в Беларуси стал целенаправленной политикой определенных властных структур. Началось все с избирательного закона, который, в отличие от стран развитой демократии, предусмотрел чересчур жесткие рамки, необходимые для признания выборов состоявшимися. Для этого необходимо, чтобы в выборах приняли участие не менее 50% избирателей. А чтобы набрать по всем 260 округам такое количество избирателей, нужна именно шумная, сенсационная предвыборная кампания. В противном случае можно уповать лишь на чудо иди, то же самое, на гражданскую активность во всем изверившихся, обманутых, обнищавших людей, которые недовольство старым составом Верховного Совета склонны переносить на парламентаризм как систему. Не понимая, конечно же, насколько от надоевших им дискуссий в законодательном органе зависит качество законов, по которым живет общество, а стало быть, и качество жизни каждого человека.

Согласно социологическому обследованию минского НИИ социально-экономических и политических проблем, охватившему различные группы населения Минска, принять участие в выборах Верховного Совета выразили готовность только 52,8% минчан. Еще меньше в местные Советы — всего 49,4%. По мнению участника исследования доктора социологических наук Сергея Шавеля это недвусмысленно свидетельствует о широкой распространенности в белорусском обществе такой болезни, как абсентеизм. Абсентеизм (от лат. absentis — отсутствующий) — это уклонение избирателей от участия в голосовании, порождающее угрозу срыва выборов. В Беларуси мы имеем дело с абсентеизмом отчасти естественным, порожденным закономерным недовольством и недоверием широких слоев избирателей деятельностью политиков и состоянием экономики. Отчасти же, как мы считаем, абсентеизм сознательно и целенаправленно программируется властными структурами, взявшими курс на ПОСЛЕДОВАТЕЛЬНЫЙ СРЫВ ВЫБОРОВ. Фактов, подтверждающих этот вывод, можно привести немало. На заседании Верховного Совета 27 марта представитель Кабинета Министров, курирующий вопросы финансирования избирательной кампании, выступил с беспрецедентным заявлением, ревизующим основы принятого Верховным Советом избирательного закона. По его словам, Кабинет Министров отказался увеличить соответственно инфляции сумму в 68 млрд. рублей на предвыборную кампанию и отметил также, что речь может идти только о ее снижении. Необоснованной, по его мнению, является выплата средней заработной платы каждому кандидату и трем доверенным лицам. Агитация должна проводиться в нерабочее время. Учитывая прогнозируемое число кандидатов в депутаты, требуемой суммы в бюджете просто нет. Председатель Центральной избирательной комиссии А.Абрамович неоднократно отмечал, что правительство по непонятным причинам оттягивает перевод денег на оплату деятельности избирательных комиссий. В результате полного отсутствия финансирования более 40 председателей окружных комиссий подали официальные заявления об их роспуске. Лишь 27 марта в Центризбирком поступили 10 млрд. рублей, 29-го — еще 6. Таким образом, можно сказать, что у нас, в стране процветающей монолитной номенклатуры, любое издевательство над демократией сходит с рук и даже приносит политические дивиденды. Не случайными, конечно же, были и заявления лидеров государства о том, что они не примут участия в голосовании, и о том, что выборы, возможно, продлятся до конца текущего года. Правда, кто-нибудь из них подумал, какой пример они подают рядовым избирателям? Наверно, хорошо подумали, все просчитали и косвенным образом пригласили своих сторонников последовать их примеру. А это значит — взяли курс на необъявленный и ЗАПРЕЩЕННЫЙ ЗАКОНОМ бойкот выборов. Конечно, при этом сыграли свою роль и другие соображения. Голосовать за парламентария — значит взять на себя долю ответственности за деятельность нового состава парламента. А если этот новый состав будет не таким послушным, как предшествующий?

Раскол "партии власти" между старой прокебичской номенклатурой и новой номенклатурной волной команды Лукашенко в основном преодолен. Вся номенклатура в едином порыве вновь сплотилась вокруг президентской "вертикали", вовремя осознав, что единство есть главное средство ее выживаемости. В руках перегруппированной "партии власти" сконцентрирована необъятная власть и колоссальные средства. Но у нее нет сейчас ничего, что работало бы на массу, — ни популярных и популистских лозунгов, ни новых идей, ни людей, пользующихся уважением и признанием. За исключением разве что признания А.Лукашенко, вотум доверия которого пока не исчерпался. Поэтому правящая "партия" не желает рисковать. Она предпочитает выбросить на ветер 68 млрд. рублей (точнее уже 41 млрд.), а потом еще энное их количество на повторные выборы, чтобы и демократическую процедуру соблюсти, и свое господство над этой страной не упустить. У белорусов сегодня только одна возможность вывести страну из жестокого кризиса и зажить в богатом европейском государстве. Эта возможность связана с приходом в политику новых людей, сплотившихся в демократические партии. А осуществиться эта возможность может только путем активного участия в выборах. Если белорусы не сделают ставку на свою довольно сильную и квалифицированную интеллигенцию, они тем самым снова поставят все, что у них есть, на ту же непотопляемую номенклатуру. И — ПРОИГРАЮТ. Потому что эта номенклатура уже довела их до невероятной нищеты. Если это случится, некого будет потом винить, кроме самих себя. И самим представителям властных структур хорошо бы понять, что тормозить до бесконечности назревшие реформы и демократические преобразования — значит обрекать на тяжелейшие испытания не только свою страну, но и самих себя. Сохранять коммунистический заповедник в одной отдельно взятой маленькой стране слишком долго невозможно. Нужно подчиниться властным требованиям истории и отступить, постепенно интегрируясь в новую, более свободную и прогрессивную систему социальных отношений. Свободные выборы и свобода волеизъявления нужны сегодня всем. Но не все, к сожалению, способны это понять. Все у нас сегодня странное — и выборы, и свобода слова, и бизнес, и государство, и его суверенитет, и люди, осуществляющие высшую власть. А нужны не странные, а нормальные. И чем раньше они станут таковыми, тем лучше для всех.

Сергей НОСОВ,
Лев КРИВИЦКИЙ

И уговаривают меня кандидаты помочь им стать "уважаемыми народными..."

В конце зимы инженер, начинающий политик, в сердцах обмолвился: у него тяжелое материальное положение, очевидно, будет пробиваться в Верховный Совет. Человек особо ничем не выдающийся, средних способностей — всерьез я не воспринял эти слова. Однако спросил:

— Что тебе, школьному учителю, там делать?

— Другие же что-то делают! — обидчиво произнес.

Мы имели удовольствие вдоволь наглядеться на бывших "уважаемых народных" — полуграмотных, бездельников, прогульщиков. Но как бы там ни было, многие сумели поправить материальное положение. Так, некоторые журналисты на депутатских привилегиях в прямом и переносном смысле слова приобрели вес. Вблизи станции Хмелевка на молодечненском направлении, по меткому определению людей, вырос поселок "Депутатские дачи" — двухтрехэтажные коттеджи. Ну а принятие "слугами народа" закона о своих социальных благах — верх изобретательности. Любопытно, что против него голосовало всего 10-12 человек. Можно предполагать, новый состав ВС вряд ли его отменит.

Небывалый поток кандидатов в депутаты, на мой взгляд, объясняется стремлением поправить семейный бюджет. Они искренне убеждены, что достаточно выступить в "Разном" и от микрофона, нажать кнопку голосования — этого вполне достаточно для депутатской "деятельности".

По Захаровскому избирательному округу N239 Минска, на территории которого я проживаю, ***аж 23 претендента на кресло законодателя!*** Какие люди?! Вот директор школы... Спрашивается, что ему там делать? Учить коллег правилам хорошего тона и умению связать два слова? Возможно, примет участие в разработке или изменении статьи Закона о народном образовании. Но директор школы мог бы поработать в парламентской комиссии месяц-два в качестве эксперта.

На почве законотворческой деятельности хочет послужить народу Беларуси и пожарник... Среди его соперников — работник милиции... Но в парламенте какой развитой страны заседают люди в погонах? Каких бывших парламентариев в форме мы запомнили?

Преисполнен благородного желания послужить мне и заместитель прокурора Партизанского района Петр Иваненко. Так, обещает стабильность и маневренность налогов, принятие кодекса о налогах для прогресса в экономике. Скажу прямо, не густо для нашей экономики, кувыркнувшейся в пропасть.

В подъезде своего дома случайно познакомился с соискателем членства в ВС Петром Гуренко, который рассовывал по почтовым ящикам листовки. Выдвинут Славянским собором "Белая Русь". Чем же надеется "взять" избирателей? "...Собственность должна перейти в руки тех, кто ее создовал (ошибка в оригинале)... избавить нашу республику от предателей Родины, мошенников и проходимцев".

Уже по эти пунктам отчетливо виден крутой товарищ. Для него демократы — враги, а предприниматели — грабители.

Но, слава Богу, нашелся кандидат, за которого, очевидно, буду голосовать и агитировать соседей. Это — доцент-докторант Белорусского госуниверситета, кандидат экономических наук Людмила Грязнова. Подкупает ее приверженность рыночным реформам, простое и доходчивое изложение предвыборной программы. Располагает к себе и ее внешность. Да и не так уж много было в нашем парламенте женщин, которые более сердобольны, чем мужчины.

...Только что из ящика извлек программу очередного кандидата — председателя профсоюзного комитета завода автоматических линий, члена Белорусской партии женщин "Надежда" Валентины Угольник. Любопытно... Оставим словеса профработника о социальной защите людей, посмотрим ее экономическую программу. "Производство для потребителя и выгодного экспорта. Налоги — стимулирующие развитие производства, справедливая оплата труда в соответствии с ценами на продовольствие, товары, услуги, жилье".

Насколько известно, за последний год на МЗАЛе не раз вспыхивали трудовые конфликты из-за низкой зарплаты рабочих. К слову сказать, на предприятиях, чья продукция конкурентоспособная, подобные эксцессы не случаются. Какие же законы собирается принимать в парламенте В.Угольник по созданию условий для "выгодного экспорта" не пользующейся широким спросом продукции своего завода? И вообще, как можно подогнать размер оплаты труда к ценам на продовольствие в нынешних условиях?

Мне, журналисту, писавшему когда-то на производственную тему, хорошо знаком технологический уровень белорусских заводов-гигантов. Как-то конструктор минского предприятия показал почти готовую деталь, полученную при точном литье.

— А вы что, лыком шиты? — поинтересовался у него.

— Отдел технолога не хочет утруждать себя лишними хлопотами.

И по-прежнему литейщики "гонят" болванки, а станочники долбают в них отверстия. Сколько на этом занято людей, оборудования, расходуется инструмента, энергии? Отсюда и материальные затраты на выпуск единицы продукции в три-пять раз превышают показатель мировой. Но у кого особо болит голова по государственной собственности?

Предположим, такой завод станет частным. Вот тогда уж у его хозяина и ночью будет болеть голова, как уменьшить трудозатраты и сделать продукцию дешевле. Привлечет иностранные инвестиции для приобретения современных технологий, станет производить высококачественный товар — а не третьесортный, которым забиты склады. Тогда и труженики станут зарабатывать, а не получать деньги "по справедливости". Тогда и бюджет станет весомее, соответственно, можно резко повысить пенсии, зарплату бюджетникам. А пока казна пуста. Как ее быстрее наполнить? — вот главный вопрос здравомыслящих избирателей к будущим законодателям.

Но, к сожалению, многие кандидаты едут к нам на старых, заезженных лошадках — справедливое распределение, сохранение госсобственности, частника к стенке! Но, любезные, это мы уже проходили. А на новый путь — экономические реформы — вы не решитесь. Другого же пути в мире не существует. И тут нам не по пути.

Владимир ЮДИН

P.S. Мой знакомый инженер-политик решился-таки поправить свои материальные дела. Ходит по дворам и раздает наспех набросанную программу, исподтишка обливает грязью соперников, обещает расшибиться в доску в случае доверия избирателей. Позволю перефразировать слова Юлиуса Фучика: "Господа-товарищи! Будьте бдительны!".

ПРОГНОЗ, АНАЛИЗ, РАЗМЫШЛЕНИЕ

ТЕЛЕФОН ДЛЯ РЕКЛАМЫ: (0172) 272-792.

14 мая — выборы в Верховный Совет РБ

"Избери того, не знаю кого"
Голосуйте с завязанными глазами

Наука правильно ошибаться

Все расчеты в наше время в нашем обществе разбиваются, как волна о камень, о непредсказуемость иррационального настроения белорусского народа. Так, начиная от Глобы и кончая серьезными аналитическими центрами, все предсказывали победу В.Кебича на президентских выборах в минувшем году. Что говорят СЕЙЧАС? Срыв выборов в силу 50-процентного ценза в законе о них, принятого ВС с очевидной целью их торпедировать. Успех крайних сил — коммунистов и БНФ и провал центристов, как это произошло в соседней Украине. Коммуно-националистическая победа (именно через дефис, ибо крайности похожи, в частности, своим радикализмом). Перетягивание одеяла на себя "молодым" кланом — президентской вертикалью. Превращение ВС в шутовской орган, который вернется к тому положению, которое имела советская власть по отношению к партийной в старые добрые времена замполитства нынешнего президента.

Предсказание исхода выборов чаще всего дает результаты с точностью до наоборот. Кто в Беларуси предсказал победу А.Лукашенко до первого тура президентских выборов? НИКТО. Ошиблись в одинаковой степени и опытные политические аналитики, и быстро реагирующие на события журналисты, и Павел Глоба со всеми прочими астрологами, оккультистами, магами, экстрасенсами и прочими "уфологами". Сбывшиеся "предсказания" аналитики, как правило, делают уже после выборов. То есть они, конечно, анализируют закономерности, причины и тенденции, проявившиеся в ходе выборов уже задним числом. На основании только сегодняшней полученной информации в принципе нельзя строить научный прогноз. Почему? Не только потому, что сознание людей в процессе политического выбора включает иррациональный элемент. А главным образом потому, что массовое сознание не подчиняется всецело динамическим закономерностям. Оно во многом похоже на вечно изменчивые погодные условия, которые хранят тайну своего развития в самих себе. Если бы метеорологи руководствовались динамическими закономерностями, они не могли бы предсказывать погоду вообще. Способность предсказывать они получают лишь благодаря анализу статистических закономерностей и так называемому синоптическому методу. В политической среде дела обстоят еще хуже. Социологические опросы охватывают настолько незначительную часть политического пространства общества, что синоптический метод тут просто неприменим. У нас же нет чего-либо подобного институту Геллапа, который, как колпаком, накрывает все общество.

Тайная социология

К тому же, одной из экзотических особенностей избирательной кампании в Беларуси является то, что здесь до сих пор почти не публиковались данные социологических опросов, зондирующих общественное мнение. Возможно, солидные исследовательские центры просто боятся попасть впросак, как это случилось с ними во время президентских выборов. Но не исключено, что более активные попытки осветить предпочтения избирателей они приберегли к заключительному этапу пропагандистской кампании. Исключение составляет политически нейтральный социологический центр "Новак" во главе с Андреем Вардомацким. Исследованием этого центра выявлено известное "покраснение" общественного мнения. Если в ноябре 1994 года рейтинг БНФ составлял 19 процентов, то в декабре он упал до 9,4 процента. Если бы выборы состоялись в январе 1995 года, за Партию коммунистов голосовали бы 12,3 процента избирателей. На третье место неожиданно выскочила бы женская партия "Надежда", привлекшая симпатии 7 процентов опрошенных. Возможно, эти симпатии объясняются привлекательностью прекрасного пола вообще и незнанием того, что "Надежду" организовали по инициативе официальных и официозных профсоюзов функционеры этих профсоюзов. Далее предпочтения избирателей распределились следующим образом: за Партию народного согласия — 5,5 процента, за Аграрную партию — 5. Крестьянская набрала 4 процента, "зеленые" — 3,7, Белорусская социал-демократическая "Грамада" — 1,3. При этом 42 процента избирателей не знают, кому доверить свое представительство в парламенте. Как видим, пищи для размышления много, а оснований для прогноза — почти никаких.

"Заколем кабанчика, проживем..."

Весьма разнородная группа аналитиков демократического толка попыталась наметить хотя бы общие тенденции, необходимые для научного прогноза. И с самого начала они вынуждены говорить именно о трудностях прогноза исхода выборов, о существенном влиянии, которое может быть оказано на голоса избирателей самыми незначительными и случайными факторами, событиями, обстоятельствами. К примеру, предполагается, что и коммунисты, и БНФ будут иметь значительные фракции в новом парламенте. В центре между ними ситуация может быть самой разнообразной. Будет значительная доля номенклатуры, независимых кандидатов, активных предпринимателей. Партии либеральной ориентации имеют некоторые перспективы, если не на этих выборах, то на следующих. Дело в том, что реальный выход из посткоммунистического кризиса возможен только на основе либеральных идей. Другие варианты истории просто неизвестны. Но особенностью Беларуси является то, что нам не подходит не только социал-демократическая модель с ее кейнсианской преувеличенной ролью госраспределения, но и консервативная. Консерватизм предусматривает большую геополитическую активность государства. Это — Тэтчер, воевавшая с Аргентиной, Рейган и Буш, воевавшие в Ираке, в Панаме, Гренаде и прочих местах латиноамериканского "палисадника" США. Белорус по своей природе либерал, т.е. автономен от государства. "Заколем кабанчика, проживем...". Коррупция будет преодолена там, где меньше роль государства, его структур. В маленьких странах, где меньше государственная "вертикаль", меньше коррупция. Консервативная модель может подойти России, но не Беларуси.

Прогноз коммуниста

Похожий прогноз делается, хотя и с диаметрально противоположных позиций, лидерами белорусских коммунистов. В частности, Виктором Чикиным. Он предполагает, что 20 процентов голосов возьмут коммунисты, 20 процентов — БНФ, а за остальные 60 процентов развернется борьба.

Три принципа

На наш взгляд, научный прогноз исхода выборов, учитывающий особенности политической ситуации в Беларуси, должен опираться на ***три взаимосвязанных принципа. Первый из них — принцип неожиданности.*** Неожиданным, непрогнозируемым будет в принципе ЛЮБОЙ исход выборов. Организации, вступившие в конкурентную борьбу за голоса избирателей, все еще слабы, их влияние на общественную мысль неопределенно и подвержено невероятно мощным случайным колебаниям. Социальные группы с их специфическими интересами недостаточно дифференцированы друг от друга. ***Второй принцип — сбываемости ожиданий.*** Как бы ни был неожиданен исход выборов, он неизбежно отразит известные закономерности динамики общественного сознания и даст основания очень многим людям задним числом утверждать, что иного исхода и быть не могло и что именно они его предвидели. ***Третий — принцип многовариантности прогноза.*** Он базируется на двух вышеуказанных принципах и связан с необходимостью преодолеть чересчур высокий уровень случайности избирательских предпочтений. А это можно сделать, только предложив систему вариантов прогноза, которая покрывала бы все возможные варианты исхода выборов.

При определении этих вариантов и использовании принципов нужно иметь в виду, что политические организации в Беларуси выражают предпочтения лишь политически активных граждан, которые в общей массе избирателей составляют явное меньшинство. Выбор в очень значительной степени будет зависеть от политически инертных граждан, которые в 1990 году голосовали за личностей, почти не учитывая их принадлежность к организациям. Сегодня это уже не совсем так. Среди политически инертных граждан распространено, с одной стороны, негативное отношение ко всем политическим группировкам, которых многие считают скопищем болтунов и карьеристов, а с другой — интерес к различным организациям и радикальное почтение одних за счет столь же радикального неприятия других.

Категории кандидатов

Весьма условно кандидатов в депутаты в Беларуси можно распределить по шести основным категориям: ***1.*** Кандидаты национальной или национально-демократической ориентации; ***2.*** Кандидаты демократическо-центристской ориентации; ***3.*** Кандидаты коммунистической ориентации; ***4.*** Кандидаты славянско-патриотической ориентации; ***5.*** Кандидаты партии власти; ***6.*** Независимые кандидаты, подчеркивающие свою беспартийность и отрицательное отношение к какой-либо идеологической или организационной ориентации. Что на сегодня, безусловно, является наиболее выигрышной ситуацией. Между этими шестью категориями и развернется основная борьба. Сильные организационные структуры имеют национально ориентированные кандидаты, коммунисты и партия власти. Последняя, уступая пока в сильной идеологии, намного превосходит своих конкурентов в закулисных аппаратных играх и организованности. Главным вопросом предвыборной кампании является вопрос: сохранит ли номенклатура, объединенная в партию власти, свой контроль над законодательным органом, или она уступит большинство в нем каким-либо партийно-политическим объединениям? От решения этого вопроса будет зависеть будущее Беларуси. Мы полагаем, что сегодня номенклатура выходит на выборы значительно ослабленной. Предшествующие пять лет ее безраздельного господства завели страну и основную массу ее жителей в непроходимый тупик. Номенклатура не имеет конкурентоспособной идеологии и опирается лишь на застарелые коммунистические предрассудки. К тому же партия власти оказывается внутренне расколотой между молодыми прагматиками и профессионалами из окружения нынешнего президента и старыми кадрами, которых, впрочем, президент немало ввел в свою властную вертикаль. Имеются данные о смыкании различных отрядов номенклатуры на местах и их совместных действиях по оказанию давления на избирателей в целях проталкивания "своих" кандидатов. Тем не менее следует, на наш взгляд, ожидать значительного сокращения представительства партии власти в парламенте и ее влияния на характер законодательства.

Итог мая

В настоящей статье мы не станем перечислять все возможные, по нашему мнению, варианты исхода выборов, а сформулируем лишь основной, базовый вариант. Этот вариант базируется на многолетнем слежении за развитием тенденций политической ситуации в Беларуси в процессе подготовки научных аналитических отчетов. Само собой разумеется, что прогноз, основанный на анализе сложившихся тенденций, будет неточным и в значительной степени противоречить сформулированному выше принципу неожиданности. Но и такой динамический подход будет, на наш взгляд, иметь ценность для ориентации избирателей и кандидатов, поскольку он отражает динамику многолетних коллизий политической борьбы.

Мы полагаем, что национал-демократическая фракция в новом парламенте УВЕЛИЧИТСЯ С 30 ДО 50 ДЕПУТАТОВ, ИЗ НИХ 25 СОСТАВЯТ ФРАКЦИЮ БНФ И СТОЛЬКО ЖЕ — ФРАКЦИЮ БЕЛОРУССКОЙ СОЦИАЛ-ДЕМОКРАТИЧЕСКОЙ "ГРАМАДЫ". Демократы-центристы ПОЛУЧАТ ОКОЛО 30 МАНДАТОВ. ОКОЛО 30 получат КОММУНИСТЫ И ИХ СОЮЗНИКИ. СЛАВЯНОФИЛЫ вытянут около 20 "счастливых билетов". Партия власти получит 60, независимые кандидаты — 70. Таким образом, новый парламент будет "лоскутным". Отсутствие сколько-нибудь реального перевеса в принятии решений подтолкнет парламентские фракции к созданию блоков и коалиций. В дальнейшем пойдет перераспределение влияния политических сил за счет присоединения к фракции независимых кандидатов и представителей номенклатуры. Парламентское большинство в этих условиях могут получить сторонники демократических преобразований. Им предстоит работа по ускорению реформ и выяснению отношений с президентской властью.

Из альтернативных вариантов приведем только один. Избиратели сегодня так разочарованы властями и политикой вообще, что могут проголосовать ногами и не явиться на выборы. А избирательный закон в Беларуси составлен так, что требует высокой избирательной активности. Тогда огромные деньги, затраченные на выборы, вылетят в трубу. Что произойдет дальше, знает только Бог. Или дьявол.

Сергей НОСОВ,
Лев КРИВИЦКИЙ

Какое будущее ждет новый парламент, если его уже сейчас не любят...

Прошлое и настоящее

Радужные надежды пять лет назад связывали с нынешними законодателями — председателями исполкомов Советов и колхозов, директорами... Увы, но они наши избранники. И что же сетовать на компартию, которая подбросила в депутатские кресла-гнезда своих птенцов! Это мы поверили сладкоголосым речам кандидатов: наконец-то Всевышний посылает ангелов-спасителей. Так и хочется воскликнуть: "Боже, избавь многострадальный народ от подобных "ангелов"!".

Любопытно, чем попытаются нас взять кандидаты на сей раз? Нынешние же "слуги народа" взяли буквально голыми руками — посулами спасти Беларусь от чернобыльского чудища, оставить номенклатуру в чем мать родила, на руках носить пенсионеров. По инерции мышления поверили в пылкие заверения директора ничем не примечательного совхоза запустить заводы, на коротком поводке держать цены, метлой вымести коррупцию... Сейчас чешем затылки, дескать, опять промашка вышла. Ну, уж теперь!..

Неужто поумнели? А почему бы и нет! Ведь на ошибках учатся. Действительно, сколько же нас можно водить за нос воспитанникам партии? Пора бы понять, что правители научились только распределять и обирать людей до нитки. Правда, при этом не забывают о хлебе насущном для себя — на черный день.

Наглядный пример — принятие в канун нового года закона о Верховном Совете РБ, а точнее, закона о льготах его бывшим депутатам. По прямой вине парламента более половины жителей влачат полунищенское существование — и должны еще содержать своих "благодетелей"? Ну как тут не позавидовать пчелам, которые выбрасывают трутней из улья! Одно утешение — новый парламент отменит грабительский закон. Но это уж полностью зависит от нас. Сумеем ли отличить зерна от плевел, отдав предпочтение людям демократических взглядов, нравственно здоровым, профессионалам и реформаторам, не побывавшим в номенклатурной обойме?

Кто кого достоин

Ежели и сейчас не прозреем, то чего мы стоим? Каждый народ, по утверждению Марка Твена, достоин своего правительства. Конечно, около 230 законодателей бывшего Верховного Совета поставили свои подписи за кандидата в президенты В.Кебича. К счастью, избиратели отвергли премьер-министра, тем самым выразив недоверие и парламентскому большинству. Не сомневаюсь, многие кебичевцы, вытерев плевок, как ни в чем не бывало предстанут перед нами в обличье женихов. И снова станут обещать "социальную справедливость". Поистине, лей человеку соленую воду в глаза — будет клясться, что это божья роса. Ложь, бездушие, отсутствие чувства достоинства — типичные черты начальников, вскормленных матерью-системой. Вспоминается услышанная в детстве фраза "Гражданином может стать только Человек, коммунистом — дважды Человек, руководителем — трижды Человек!". Выражение это, очевидно, появилось на заре советской власти, а ее автор вскоре сгинул в ГУЛАГе. Сегодня же она вызывает горькую усмешку: начальник может быть трижды Человеком! И это вполне объяснимо...

Через испытательный полигон под названием СССР прошло три поколения. Из земли нещадно вырывались или втаптывались пробивавшиеся цветы. Зато буйно произрастали лопухи, обильно подкармливаемые обманом и обещаниями. И поныне поле белорусское сплошь забито "лопухами" — так еще недавно называли доверчивых людей. До каких же пор будем оставаться для власть предержащих наивными? Как вытравить слепую веру в доброго, справедливого начальника? Однако полунищие люди, воспитанные в страхе и лжи, и не могут быть другими.

Что у нас осталось

В моем доме-хрущевке живут в основном пенсионеры. Многие мыкаются с детьми и внуками в квартирах-клетушках. За апрель их пенсия в среднем составила 200 тысяч рублей. Машин они не приобрели, мало кто обзавелся и дачными участками. Трудились же на минских заводах по 30 и более лет. От кого им ждать помощи? Государственными средствами массовой информации и профсоюзами в сознание обездоленных крепко вбита мысль, что демократы чуть ли не враги народа. Что тут сказать? Признаться, и у меня многие новоиспеченные "демократы", напялившие тогу спасителей республики, вызывают аллергию. Не приемлю и мешочников, которые при становлении подлинной рыночной экономики вымрут. Но в госмагазинах пусто, у них густо — идем к ним за нужным товаром. И здесь главное — между лопухами увидеть побеги цветов.

Даже если очень хочешь работать

Недавно посчастливилось присутствовать в Слуцке на профсоюзной конференции завода "Модуль". Предприятие это относилось к "оборонке", в 91-м рухнуло. Но в трудную минуту всегда находится лидер: здесь им стал директор П.Кунцевич. Конструктор-исследователь ракетной техники по специальности — Бог дал Петру Алексеевичу талант экономиста с большой буквы. За короткое время завод сумел перейти на выпуск мебели, которая сегодня почти полностью поступает в Германию за валюту. Казалось бы, производству расти да расти, но...

— Душат налогами. Не дают развернуться, — разводит руками П.Кунцевич.

Хуже того, министерство не заключает с ним контракт. Почему? Не угодил директор мэру Слуцка, в недавнем прошлом секретарю горкома А.Сайко, и родному министерству — и пошла писать губерния, мол, Кунцевич такой-сякой, начали искать на него компромат. А участники профконференции большинством голосов решили заключить с ним контракт, избрали ходоков для поиска правды-матки у заступника народа. На завод прибыла президентская комиссия. Компромата не нашла, написав объективный отчет. Впрочем, это ничего не изменило: П.Кунцевич по-прежнему находится как бы в подвешенном состоянии.

А ведь у человека столько задумок! Реализуй их наполовину — мог бы поставлять свою продукцию и в другие страны. А это дополнительный источник поступления валюты. Но, как видим, новая-старая власть пока никак не может расстаться с главным правилом управления страной, внедренным еще В.Кебичем: держать народ в нищете. И это тоже объяснимо: бедняк зависим от государства во всем.

(Окончание на 8-й полосе)

ПРОГНОЗ, АНАЛИЗ, РАЗМЫШЛЕНИЕ

14 мая – выборы в Верховный Совет РБ

Если ты Чиновник, но хочешь быть Депутатом
Как завоевать избирателя

Нынешнему избирателю повезло: имеет на выбор не менее десяти кандидатов в законодатели. Разглядывает каждого, как ювелир драгоценные камни. Ослепительно засверкать перед привередливым избирателем, тронув его ум и сердце, — вопрос с далеко идущими последствиями. Как его решить? Ведь соответствующих инструкций на этот счет все нет. И потому попытаюсь частично устранить пробел, дать несколько дельных советов претендентам на депутатские кресла...

В предвыборную схватку, надо думать, в основном вступят **должностные лица.** Это вызовет к вам, будущие уважаемые народные, массу каверзных вопросов. Самый больной — как вы умудрились в царствование компартии подняться по служебной лестнице? Ну-ну, соображайте! Правильно: для спасения народного хозяйства требовались все умеющие кадры. Ваши связи и опыт работы с правительством позволят вам успешно выбивать кредиты и уменьшать налоги для своего округа.

Теперь вопрос вопросов: как преподнести себя народу?..

Разумеется, на встречу с избирателями чиновнику нельзя приезжать в иномарке — потерпите уж как-нибудь в общественном транспорте. И ни в коем случае не надевайте добротный костюм: на скромную зарплату работника исполкома или руководителя-хозяйственника такую вещь не приобрести.

Определенную настороженность вызовут кандидаты с нестандартной фигурой. Убеждать народ, что это следствие сердечного заболевания или недоедания?.. Таких "сердечников" и "опухших от голода" более половины в бывшем Верховном Совете. Сиднем просидели в креслах из боязни, что не хватит сил доплестись до микрофона, не говоря уж о трибуне.

И потому на возможный вопрос, как вам удалось набрать вес, говорите, что занимались штангой. Во имя интересов команды, в которой не было тяжеловеса, пришлось нажимать на черную икру, балыки и другую гадость. Но работая денно и нощно в парламенте на благо людей, сядете на хлеб и молоко — как и они.

Публику обязательно заинтересует, куда подевалась дешевая колбаса. Ну-ка, беспятиминутные законодатели, пошевелите мозгами!.. Сказать, что живьем гоним скотину в Россию, отдавая ее за полцены, — что в таком случае скажут граждане в адрес правительства? Заявляйте, мол, Запад сходит с ума от наших субпродуктов — прем туда состав за составом с бычками и свиньями. Значит, надо срочно повесить на границе "железный замок". В случае победы добьетесь принятия этого важного закона.

Обязательно народ спросит, почему цены высокие, а зарплата низкая. Ответ однозначный: сказывается инерция мышления экономистов народного хозяйства. Так, торговля привыкла повышать стоимость товаров, а в производстве — как можно меньше начислять зарплату. Поэтому производственных экономистов следует направить трудиться в торговлю, а ценоповышателей — на предприятия.

Что еще заинтересует избирателей? Конечно же, борьба с преступностью! Как собираетесь загнать ее в угол? Вдвое увеличить состав правоохранительных органов, вооружив его самой современной техникой, — и преступники, как горох, посыплются из Беларуси? Это скажите бабушкам. А если предложить ввести в аппарат силовых органов воров в законе и уголовных авторитетов? Они знают своих людей наперечет и в случае чего ослушников без суда и следствия к стенке!

Не исключено, полунищие люди захотят узнать, есть или у вас коттедж, машина, счет в зарубежном банке. Скажете, что нет? Ну и глупо! Смекалистый человек дотумкает, зачем вам тогда понадобилось пробиваться в Верховный Совет. Поэтому хоть будь у вас один перелицованный костюм, клянитесь, что живете уже в коммунизме, что никакими социальными благами, завоеванными коллегами-предшественниками, не воспользуетесь. Даже поставите вопрос об их отмене.

Допускаю мысль, избиратели захотят пропустить вас через "детектор лжи". Представляете, что это такое? Можете хоть головой биться об стенку, клясться в непорочной любви к народу, готовности на все ради его счастья!.. Не поверят: сколько лет их уже дурят! Как тут спасти лицо борца за народное счастье?.. Нет-нет, думайте сами.

Главное, дорогие кандидаты, побольше нестандартных подходов в работе с избирателями. Так что придется напрячь мозги... Успехов вам.

Владимир ЮДИН

Какое будущее ждет новый парламент, если его уже сейчас не любят...

(Окончание. Начало на 7-й полосе)

Закон

Представим — Верховный Совет примет закон о частной собственности на землю. Нынешние крепостные крестьяне — а колхозников иначе и нельзя называть — поделят коллективное имущество. Затем сами изберут председателя, не исключено, в помощь ему экономиста. И сразу отпадет надобность в конторах — от колхозной до республиканской. Фермеров будут обслуживать за определенную плату специалисты, а фирмы с точностью до минуты доставлять материалы, горючее.

Тогда председателю сельхозкооператива не придется выбивать фонды с помощью туш животных. А если фермер угостит мэра района стаканом молока, тот будет ему признателен. Замечу, и сельхозпродукция станет значительно дешевле. Но парламентарии, приняв такой закон, обрубят сук, на котором уютно сидят. "Фермер город не накормит!". А в то же время дачник с пяти соток обеспечивает семью многими овощами и фруктами. Но власть вбивает в головы, что мы неразумные, ни на что не способные, и если еще не умерли с голоду — только благодаря ее неустанным заботам.

Параллель: Беларусь — Германия

Сегодняшняя Беларусь в чем-то похожа на поверженную в войне Западную Германию: были тоталитаризм и разрушенная экономика с вытекающими отсюда обнищанием людей, ростом преступности, неуверенностью в завтрашнем дне. Что же помогло немцам относительно быстро встать на ноги и создать условия для возрождения страны?..

В первую очередь, покаялись в совершенных преступлениях и грехах, принесли миру извинения. Мы же с коммунистической нравственностью и поставленными с ног на голову общечеловеческими ценностями остаемся верны себе. В республике царят страх, ненависть и жестокость. Все чаще слышится восклицание "Стрелять их надо!". К стенке жаждут поставить своих врагов и коммунисты, и некоторые "демократы". По политическим взглядам делят людей на своих и чужих. "Народ сей ослепил глаза свои и окаменил сердце свое", — будто о нас сказано в Библии.

У немцев священная частная собственность. У нас же — общенародная, которую растаскивают чуть ли не под охраной прокуроров. Скажем прямо: до распада Союза чиновники побаивались Москвы и всевидящего ока партии. Ныне же стали полновластными хозяевами районов, городов, областей, республики и гребут под себя.

В феврале 1994 года мне попала справка для депутатов парламента за подписью Генерального прокурора Беларуси В.Шолодонова. В ней перечень случаев ограбления республики с благословения верхов, в частности, разворовывание горюче-смазочных материалов. Речь идет о сотнях миллиардов рублей. А мы клянем "челноков", которые на свой страх и риск привозят товары, откупаясь от таможенников, рэкетиров, выплачивая немыслимые налоги, соответственно компенсируя затем потери за наш счет!

В ФРГ личность находится под охраной закона. Мы, согласно новой Конституции, имеем право на защиту, но в то же время государство ее не гарантирует. Тем самым ввергнуты в "хождения по мукам", теряя здоровье, время и деньги и осознавая свою ущербность.

Граждане ФРГ были объединены единым духом, авторитетными лидерами и партиями. О каком духе народа Беларуси можно сегодня говорить? Кажется, он не был столь низким за всю историю республики.

У немцев были Аденауэр, Эрхард, другие политики-интеллектуалы — в правительстве Беларуси остались "реформаторы" Мясникович и Линг. Здесь комментарии излишни.

Выбирай...

Нам же все-таки надо разобраться при выборе кандидатов в депутаты: кто из них благо народа ставит выше личных и ведомственных интересов? "Берегитесь лжепророков, которые приходят к вам в овечьей одежде, а внутри суть волки хищные" — это из Евангелия от Матфея, глава 7, 15. Да, на "старых и молодых волков", как бы они не маскировали сущность свою, мы вдоволь нагляделись. Сейчас надобно повнимательнее присмотреться к новым людям — людям дела, их интеллектуальному и профессиональному багажу.

И снова приведу строки из Евангелия: "Он взял на себя наши немощи и болезни". Именно новые люди хорошо знают немощи Беларуси, возьмут на себя наши болезни. И пойдем в завтрашний день — подальше от нищеты, страха, лжи. Но это уж как мы захотим.

Владимир ЮДИН

Тихие игры под боком у спящих людей,
или Как разнообразить серые будни кандидатов в депутаты...

Чтобы ни говорили, по моему глубокому убеждению, на сессиях обычно бывает жутко скучно и, отвлекаясь от решения государственных дел, депутаты развлекают себя тем, что подкладывают друг другу гвоздики, цепляют пожеванные до безвкусия жвачки на спинки соседских кресел, ставят подножки идущим к микрофонам, втихую вешают на спину политического оппонента записки "Я — дурак"... Все это не видно телезрителям, потому что в это время камеры деликатно отворачиваются к выступающим с трибуны...

А чем же парламентарии занимают себя в перерывах? Не беспокойтесь — депутаты и кандидаты, и вообще политические деятели — люди находчивые и умеют разумно и весело организовывать свой досуг.

Эпизод первый

Знакомьтесь: Азарко Игорь Владимирович, кандидат в депутаты, издает газету "Баста", активист СМОТ — Союза межотраслевых профсоюзов, инженер ПО "Интеграл". Как и положено, создал собственную инициативную группу, собрал более семисот подписей. Подписи были сданы в 237-й избирательный округ. Но... Спадар Пальчевский — секретарь этого избирательного округа, член БНФ, сославшись на председателя Центральной избирательной комиссии, заявил, что подписи должны быть только на белорусском языке. И таким образом Азарко теряет шестьдесят избирателей.

31 марта в пятницу листы с подписями были сданы в два приема. А 5 апреля Азарко позвонили и сообщили, что он никак не может быть кандидатом в депутаты, так как набрал только 475 подписей... А немного погодя спадар Пальчевский лично объяснил кандидату Азарко, что на шести листах нет печати Октябрьского райисполкома, хотя подпись должностного лица есть. А согласно закону о выборах, подпись должна быть заверена печатью — двойное удовольствие, как "Tvix". Инициативная группа всего этого не знала. Спадар Пальчевский счел, что незнание закона не освобождает от ответственности...

На следующий день инициативная группа обратилась к Александру Абрамовичу — председателю Центральной избирательной комиссии. Абрамович позвонил Пальчевскому, Пальчевский в свою очередь затребовал письменное распоряжение от Абрамовича. В понедельник 10 апреля Абрамович вызвал председателя комиссии Буре В.П. 12 апреля Азарко получил-таки злополучные листы и был отправлен в райисполком за печатью.

Эпизод второй

В довольно неприятной ситуации оказались члены группы поддержки одного из независимых кандидатов в депутаты Верховного Совета по Папернянскому избирательному округу N194. Приехав утром в село Лошаны, они не увидели на здании клуба и сельсовета развешенных накануне объявлений о встрече с избирателями и афиш, сообщающих о концерте популярных белорусских артистов.

Как удалось выяснить у местных жителей, таким образом председатель колхоза (поддерживающий другого кандидата — своего коллегу) попытался сорвать запланированное мероприятие. При этом он не только самолично сорвал объявление, но и объявил второй день католической Пасхи рабочим днем. Кроме того, не выделил транспорт для доставки людей из отдаленных сел, сославшись на отсутствие в хозяйстве горючего. Однако он ошибся, встреча и концерт все же состоялись.

Возмущенные подобными действиями, доверенные лица кандидата оперативно поставили в известность членов Центризбиркома о допущенных нарушениях Закона "О выборах".

Эпизод третий

Скандально закончилась одна из встреч кандидатов в депутаты Верховного Совета по Рогачевскому избирательному округу N112. Известный в городе преподаватель — учитель СШ N1 Марина Королева обвинила одного из десяти кандидатов в моральной нечистоплотности, другого — в нарушении ее гражданских прав.

Шокированные таким заявлением, на следующей встрече кандидаты заявили, что не намерены выслушивать чьи бы то ни было выступления из зала, а согласны лишь излагать свои предвыборные программы и отвечать на записки из зала.

Через несколько дней выборы, и выяснять, кто прав, не будет ни времени, ни желания... А у депутатов появятся другие развлечения, чего и вам желаю...

Белла ГОРЯЧЕВА,
агентство РИД

Выборы — дело дорогостоящее...

На днях состоялось рабочее заседание членов Центризбиркома по выборам и проведению республиканских референдумов, которое провел ее председатель Александр Абрамович.

В нем также приняли участие заместитель спикера И.Бамбиза, министр иностранных дел В.Сенько, министр внутренних дел Ю.Захаренко, заместитель министра финансов И.Заяш, заместитель председателя государственной телерадиокомпании В.Ядренцев и приглашенные работники масс-медиа.

В течение почти двух часов собравшиеся решили несколько важных вопросов, связанных с подготовкой и проведением 14 мая новых парламентских выборов и республиканского референдума и назначенных на 11 июня выборов в местные Советы.

По словам В.Сенько, в МИДе серьезно подготовились к этому важному мероприятию: в 17 странах создано 22 избирательных участка, на которые в день выборов придут 3,5 тысячи белорусских граждан. Немалый интерес испытывают к данному событию и за рубежом, о чем свидетельствует все возрастающее количество поступающих в наш МИД заявок от различных иностранных организаций и представительств на участие в выборах в качестве наблюдателей.

Не останутся без дела и сотрудники МВД, которым предстоит с 12 мая приступить к охране более 7 тысяч помещений избирательных участков, чтобы избежать всевозможных нарушений общественного порядка, пожаров и террористических актов.

Но, конечно же, самым "больным" в очередной раз оказался вопрос финансирования выборной кампании. И заместителю министра финансов И.Заяшу, надо отметить, пришлось выдержать серьезный "прессинг" со стороны членов Центризбиркома. И как выяснилось, вполне обоснованно.

Как отметил А.Абрамович, на сегодня Минфином выделено лишь 32,2 млрд. рублей, что покрывает необходимые затраты лишь наполовину. Кроме того, нарушен временной график перечисления средств, что создает определенные трудности в областях. Поэтому необходимо в кратчайшие сроки изыскать и перечислить причитающуюся сумму.

В том, что предстоящие выборы обойдутся государству в копеечку, А.Абрамович сумел убедить журналистов довольно быстро. После небольшой усушки первоначальная сумма в 68 млрд. рублей и так "похудела" до 40,7 млрд. Конечно, с учетом того, что 9,6 млрд. пойдут на финансирование второго тура выборов. Что интересно, выборы местных Советов обойдутся в 10,6 млрд. А в завершение приведу самую впечатляющую цифру: на каждого избирателя государством отпущено всего по... 666 рублей (или по 6 центов США). Так что остается только посочувствовать 2348 официально зарегистрированным кандидатам в новый парламент, потому что, по прогнозам, желанный мандат с первого захода сможет обрести лишь каждый десятый.

Андрей ВЛАДИМИРОВ

ТЕЛЕФОН ДЛЯ РЕКЛАМЫ: (0172) 272-792.

Душевное спокойствие – лучшее облегчение в беде. Плавт

ДЛЯ ВНУТРЕННЕГО ИСПОЛЬЗОВАНИЯ

Какие статьи разрешают писать белорусскому журналисту

"Мы очень озабочены состоянием средств массовой информации в Беларуси", — говорил в своем заявлении сотрудник представительства ООН еще 26.8.1994 года. Сейчас же такие заявления, даже из Москвы, далеко не единичны. Но жесткий цензурный пресс по-прежнему нарастает и становится все более и более серьезным препятствием для средств массовой информации. Закон "Аб друку", принятый недавно Верховным Советом Беларуси, даже не затронул основного смысла и содержания подобного давления. Именно поэтому возможны указы нашего президента о смещении с поста главного редактора "Народной газеты" И.Середича. Именно поэтому журналистская общественность молчаливо соглашается с этим произволом и приспособленчески служит ему в официальной печати. В итоге страдает народ, лишенный возможности иметь объективную информацию и ее толкование.

1. Бывают ли "свободные" газеты...

Мои высказывания на эту тему основываются не на каких-нибудь абстрактных рассуждениях, а на том, что я ощутил глубиной души за более чем 20-летнее время своей журналистской деятельности, по праву ставшей моей второй профессией...

Еще совсем недавно на общество давили составляющие идеологии догматизма, взращенного советской системой. Я видел ее пагубность. Никогда не соглашался с ней и всегда считал своим долгом служить разумному, доброму, вечному, сокровищницу которого человечество наполняло по крупицам из поколения в поколение, Печатался очень много с нестандартными по тому времени высказываниями (в том числе в Москве, Новосибирске, Львове, Кишиневе и других городах). Большинство моих предложений принято в разной мере жизнью.

Все вышесказанное дает мне основание утверждать, что за последние четыре года наша центрально-государственная пресса (крупные газеты типа "Народной", "Республики", "Советской Белоруссии" и ряд других) начала возвращаться под своеобразный цензурный пресс, в принципе характерный для приснопамятного тоталитарного времени. По моему мнению, пресс этот весьма многослойный, со следующими компонентами.

— ***Прямая*** административная и финансовая зависимость основных республиканских газет и журналов от властных структур, являющихся их основателями и денежными содержателями.

— ***Недостаточность*** общечеловеческих качеств журналистов.

— ***Ограниченность*** их творческих способностей.

— ***Серьезные*** пороки образовательно-профессиональной подготовки творческих сотрудников прессы, выраженные в разной мере и в разных вариантах.

Анализ давления каждой составляющей произведем с точки зрения общечеловеческих требований к ней. В соответствии с ними она должна: содействовать усовершенствованию и облегчению жизнедеятельности людей; положительно влиять на общее прогрессивное развитие общества через подачу и анализ разнообразной информации о природе и человеческом обществе, через вызов в людях аналитического мышления об окружающем, настоящем и будущем. Для осуществления этих задач пресса должна быть самостоятельно действующей, подчиненной только разуму, помноженному на гуманизм, и действенной заботой о настоящем и будущем всего человеческого общества и его отдельных членов. Я не использую здесь слово "независимой". Потому что в природе буквально все взаимосвязано. На прессу ж влияют ее цели, читатели, обстоятельства. Самостоятельность же в данном случае подразумевает отсутствие прямого административного подчинения властям и финансирования ими. Иначе любая безрассудная деятельность властей будет воспеваться.

Относительно других составляющих обобщенно можно сказать так: чтобы положительно влиять на людей и развитие общества, творцы прессы должны быть не менее чем на голову выше их по уровню развития интеллектуальной подготовки, владению базисными знаниями и профессиональному мастерству. Но отмеченное часто вообще или в определенной мере в настоящее время отсутствует. Это — итог порочной системы подготовки журналистских кадров, основанной только на пригодности человека служить КПБ-КПСС. Такая система не изменена и поныне. Потому что преподавателями в ней оставались в большинстве те же люди, которые отбирались советской системой и воспитывались по принципу: одно вижу и слышу, второе думаю, третье делаю, четвертое даю в объяснении. Итоги давления названного пресса на прессу покажу на примерах собственной журналистской деятельности только в пределах Беларуси за последние три года.

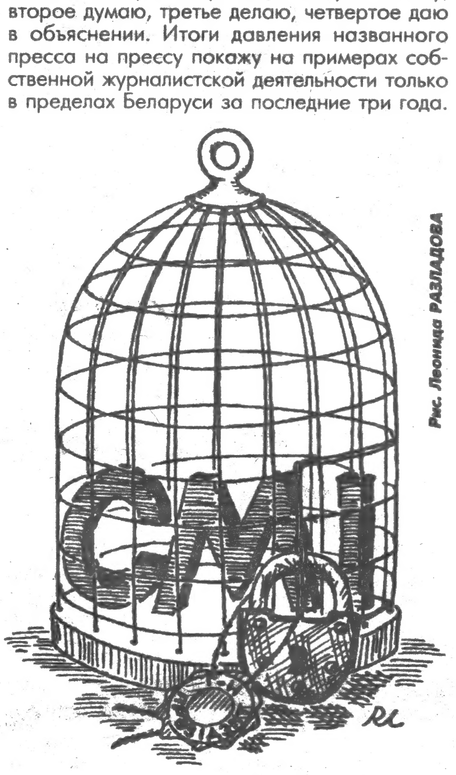

Рис. Леонида РАЗЛАДОВА

2. Народный фронт: плохо это или хорошо...

В "Советской Белоруссии" от 24.11.1992 года была напечатана очень критическая статья "Метод выкручивания рук". Из нее вытекало, что США хотят превратить Беларусь в собственную колонию, в чем кровно заинтересован Белорусский народный фронт. Кроме того, там имелись и такие утверждения: Зенон Позняк — "фанатик"... "способен на любой поступок ради осуществления навязчивой идеи, вплоть до поступка, который опровергает саму идею"... "выступает как откровенный проводник откровенно чуждых Беларуси интересов". Было много другого, из которого вытекало, что по Позняку давно Новинки плачут, что оскорбляло некоторые страны (США, Канаду, Англию, Францию, Германию) и что очень враждебно настраивало наш народ против этих стран.

Я не мог промолчать и написал статью, в которой между прочим отмечалось и мое собственное несогласие с некоторыми "промашками" руководства БНФ. Но в целом отмечалось, что движение в Беларуси имеет немаловажное историческое значение. Указывалось также, что еще ни одна из обвиненных "Советской Белоруссией" стран не сошла пока с ума, чтобы стремиться превратить Беларусь в свою колонию и таким образом наказать себя. Кроме того, доказывалось на убедительных фактах, что обвиняемые "Советской Белоруссией" страны делают все возможное, чтобы помочь нам воспитать у собственного народа уважение к нашему "адраджэнню".

Казалось бы, "Советская Белоруссия" будет благодарна мне, напечатает мой материал, зарегистрированный там 12.01.1993г. под N5-146 для дискуссии, будет стремиться вызвать ее, но ничего этого не произошло. Даже и разговор не велся о печатании "моей антисоветской статьи". И куда только я не сдавал ее! И все безрезультатно. В "демократическом" журнале "Полымя" ее очень похвалили и... "згубілі". Главный редактор "Свободных новостей" несколько раз назначал даты печатания статьи, даже давал "прылюдна" клятву последний раз. Но он как рядовой воспитанник КПСС действовал по ранее названному принципу советской идеологии: одно вижу, другое думаю, третье высказываю, четвертое делаю, пятое даю в пояснении.

В конце концов, казалось, страдания мои закончатся в журнале "Беларуская думка". Написанное одобрил Владимир Павлович Величко (главный редактор) и передал в моем присутствии одному из журналистов (члену Союза писателей БССР) указание готовить к печати. Тот предложил мне сделать сокращение до 15 страниц и больше сосредоточиться на глубоком анализе деятельности БНФ, что никем не делалось. Это пожелание я быстро исполнил и получил заверение: статья войдет в 8-й номер журнала за 1993 год. Но потом оказалось, что Величко В.П. при мне говорил одно, а без меня давал советы "водить меня за нос". Можете представить меру моих переживаний, когда подобное раскрылось и я увидел в Величко В.П. совсем другого человека, в принципе равнозначного главному редактору "Свободных новостей". И не случайно — из одной "семьи" они вышли.

3. Настоящие желания Станислава Шушкевича

А вот второй пример с теми же самыми вариациями, с той же судьбой. Но относящийся к деятельности "сапраўднага дэмакрата".

События, связанные с так называемой перестройкой, всколыхнули все народы бывшего СССР. Они перешли в состояние ВЕЛИКИХ НАДЕЖД И ОЖИДАНИЙ. По зову ВЕЛИЧАЙШЕГО светоча (как тогда очень многим казалось) Горбачева М.С. люди поднялись и... пошли. Но в скором времени становилось все более и более видно отсутствие хоть какой-то ясности: а куда же, зачем, как и для чего идти. Но главный архитектор "перестройки" еще сильнее звал вперед на решительные преобразования, не представляя что перестраивать, по какому проекту, с чего начинать, какими материалами пользоваться, какие методы использовать, под какими доктринами двигаться, что искать (кроме абстрактного лучшего) впереди и где это "впереди", в какой стороне. Общие слова о социализме с "человеческим лицом" еще больше сбивали с толку измученных советской системой людей. Поэтому когда с первых дней сессии горбачевского Верховного Совета СССР, к которой было приковано внимание подавляющего большинства "советских людей", стало ясно, что съезд превращается в совсем неуправляемый всесоюзный скандально-озлобленный колхозный митинг со стремлением его участников себя показать. 30.5.1989 года я направил на имя М.С.Горбачева две фототелеграммы на четырех страницах с текстом через один интервал (N50-4062 и 50-4063) с оплаченным телеграфным ответом о личном получении адресатом. В них я обратил внимание на некоторые проблемы, которые особенно остро нуждались в принятии решений на съезде:

— ***ликвидация*** прав КПСС на руководство обществом. Провозглашение действенной многопартийности;

— ***декларирование*** основных принципов взаимоотношений со всеми странами мира на основе концепции ООН. Отказ от догм "пролетарского интернационализма" и их революционного воплощения;

— ***признание*** одинаковых прав на существование и соревнование разных форм собственности и конкретизация основных принципов внутригосударственной деятельности в связи с этим;

— ***принятие*** концепции взаимоотношений между республиками в новых условиях с предоставлением максимально возможной самостоятельности и действенным учетом сложившихся связей в энергетическом, сырьевом и производственном жизнеобеспечении.

Телеграфное подтверждение в получении моих телеграмм было, реакции же на них никакой. Поэтому я направил на тот же съезд телеграмму народному депутату СССР Шушкевичу С.С., хорошо знакомому мне человеку. Просил его отыскать мои телеграфные обращения к М.С.Горбачеву, зачитать их на съезде или напечатать в центральной прессе, что ему тогда было совсем не сложно сделать.

Как потом выяснилось, Шушкевич С.С. телеграммы мои отыскал. Но сделать что-то и не пытался. После возвращения в Минск он избегал со мной встреч. Когда же случайная встреча все же состоялась (мы жили тогда в домах, расположенных через улицу), он дал мне весьма странное объяснение, которое способствовало полнейшей утере уважения к нему. Удивляло и его дальнейшее поведение: в Верховном Совете клянется, что он был, есть и будет коммунистом, но тут же после выхода из Дома правительства на площадь к митингующим он поливает грязью КПСС, в верности которой только что клялся. На плечах БНФ он же поднимается на должность заместителя председателя Верховного Совета и... беспрерывно изменяет Белорусскому народному фронту. Шушкевич почти что молился на своего кумира М.С.Горбачева. Но сразу же после "эпохального" решения в беловежских Вискулях он в своем новогоднем поздравлении белорусского народа (01.01.1992г.) косвенно назвал Горбачева "бервяном, якое лепш абыйсці, чым чапаць". Оправдывая таким образом позорный скороспелый развал Советского Союза вместо разумного раздела. Высказывалось также удовлетворение в связи с "прекращением деятельности такого неприкосновенного монстра, как КПСС". В том же поздравлении Станислав Станиславович сделал оптимистическое заявление: "В рамках Содружества нас ждет счастливая, добрая жизнь", хотя уже было более чем очевидно, что объявление Россией цен свободными и ее жесткая позиция в отношении торговли энергоносителями и природным сырьем поставили практически все бывшие республики СССР в невероятно тесные рамки. Все выше отмеченное и многое другое в деятельности С.С.Шушкевича вынудило меня сделать соответствующий анализ. В результате появилась статья "Когда же вы были настоящим, пан профессор?". И куда только я не сдавал ее потом. Везде восхищались. Но так же везде вывод был один: "Нельзя критиковать руководителя страны и власть, которая дает газетам деньги...".

4. Культурная ли "Культура", или Почему "Чырвоная змена" остается так долго "чырвонай"?

Еще большее удивление вызвало руководство газеты "Культура". Ее главный редактор (тогда Ольга Ипатова) и заместитель настоятельно попросили меня высказать свое мнение о гороскопе — предсказании этой газеты. Он был напечатан в номере 20 "Культуры" за 1993 год К.Сяльчонкам, врачом-психологом.., "не менш папулярным, чым некаторыя палітыкі... кіраўніком цэнтра псіхалагічнага самаўдасканалення і сацыякультурнага праяктавання", автором книги "Таямніцы усходняй медыцыны" (та же "Культура"). Я "згоду" даю, но после получения чуть ли не клятвенного обещания, что моя статья с критикой пресловутого гороскопа (конечно хвалебного) будет напечатана. В процессе работы над этим "гороскопом" я сразу почувствовал настоятельную необходимость высказаться против стремления многих людей получить (различными приемами шарлатанства) немалые средства для безбедной жизни. Потому что, например, узнал, что центр К.Сяльчонка состоял только из него самого и его жены, которая не работала вообще по причине наличия маленькой дочери. Увидел, что те "Таямніцы" неизвестно кем выпущены. Что в них приведены "открытия" по типу "Солнце управляет верхней частью спины, лопатками, позвоночником, сердцем, жизненной силой в целом, здоровьем и правым глазом"; "Луна управляет грудью, молочными железами, грудиной, желудком, левым глазом", "Меркурий управляет животом, кишечником... бровями", а "Марс — низом живота, прямой кишкой, левым ухом, сексуальной потенцией". Узнал, что руководитель "центра" нигде в то время в медицине не работал, и многое другое. Отмеченное заставило меня внимательно ознакомиться и с другими номерами "Культуры". В результате я увидел в этой газете очень много далекого от культуры как меры интеллекта и духовности. Обо всем этом я написал в статье "Планаваць жыцце ці бяздумна жыць па гараскопу" (или взгляд на будущее "Культуры"). Конечно, я понимал возможность обиды со стороны Ольги Ипатовой как главного редактора. Но вера в полезность подобной статьи не только для "Культуры" оставалась до последнего мгновения. Но жестоко ошибся! Поведение главного культуролога Беларуси, то есть главного редактора этой газеты было очень далеким от понятия сущности культуры вообще.

А вот второй пример.

13 ноября 1993 года я прочитал в газете "Чырвоная змена" доклады первых на то время руководителей Беларуси Шушкевича С.С. и Кебича В.Ф. в Верховном Совете, определявшем жизненные пути республики в переломное время. Правда, по содержанию доклады были поверхностной тавтологией. Поэтому по согласованию с главным политологом "Чырвонай змены" Л.Гриневицкой я написал конкретные предложения. Материал получился весомым. И он был принят к печати. Но что получилось с ним дальше при помощи того же "главного политолога" и руководителей газеты (Бельского У.П. и Соломахи А.П.), кажется, после всех подобных примеров можно и не говорить. Стыдно, очень стыдно за их корыстное приспособление и услужение "кірауніцтву". О каких же принципах жизни "по совести" можно говорить сейчас, если те, кто должны служить разумному, доброму, вечному, предают его бессовестно?

(Окончание следует)

Алексей СОЛОМОНОВ,
член Союза журналистов, доктор технических наук, профессор

ПАМЯТЬ УМА

Только одно отечество заключает в себе то, что дорого всем. Цицерон

5 0 Л Е Т

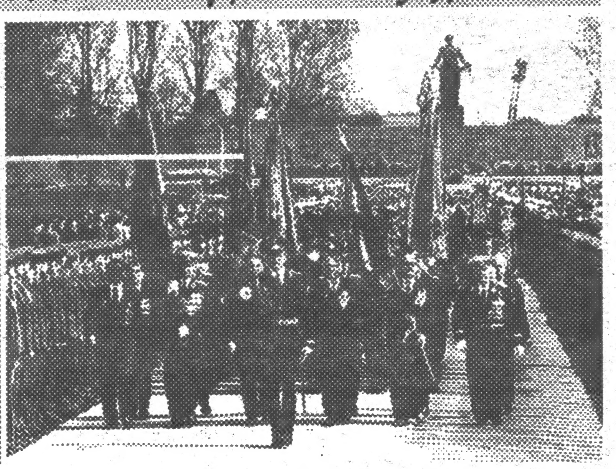

Кровь отцов и дедов

Зачем ее проливали на русскую землю?

Никому не нужная Победа

В последнее время все чаще можно слышать о том, что победа в Великой Отечественной войне нам не нужна была вообще, а белорусскому народу — в особенности. Доводы приводятся разные. К примеру, один из депутатов российского парламента хотя и не говорил напрямую о ненужности той победы, но с восхищением отозвался о методах осуществления фашистскими оккупантами приватизации земли в Брянской области. "Приехал, — говорил он, — немец с переводчиком в их деревню. Собрал народ и сказал: "Колхозы отныне распускаются, землю делите сами". Так (по его словам) прекрасно была осуществлена за 15 минут приватизация земли.

"Чужое" отечество и горячий пепел Хатыни

В одной из белорусских газет также нет прямых слов о ненужности столь дорогой победы. Но поставленные в ней вопросы недвусмысленны. Вот только некоторые из них.

1. "Была ли для белорусов эта война Отечественной?
И если да, то какое "отечество" оборонял белорус в упомянутой войне? Колхозно-социалистическое? То самое, что еще до трагического июня 1941 года выкосило главную, более динамичную часть белорусской интеллигенции?.. Или ту официальную "отчизну", что в послевоенное, победное время руками выдвиженцев, нередко присланных из-за границы Беларуси, поведет дальнейшее наступление против духовно-белорусского устройства жизни, начнет устрашать доносами, шантажами, зуботычинами, простите, чуть ли не каждого, кто из нас противился уничтожению белорусскости?".

2. "Пепел белорусских Хатыней — не очень ли высокая плата за взорванные партизанами рельсы, подстреленного одного-второго бургомистра, старосту, немца-обозника или даже наказанного подпольщиками гауляйтера?".
Такое же направление имеют и рекомендации "почитайте также мемуары, публицистику, уйму эмигрантской периодики...", и при этом имеются в виду только те эмигранты, которые воевали против нашей страны сознательно, а не "выбрали вынужденное сотрудничество с оккупантской администрацией, выступив и против партизан, и той политико-идеологической системы, которую они олицетворяли и защищали". Подкрепляют их и выводы типа: "Война, о которой разговор, вряд ли прибавила белорусскому организму закалки, национальной прочности".
И сколько еще приходится слышать подобных высказываний не в пользу тогдашней нашей общей военной победы?! Да и в каких выражениях?! К сожалению, аргументы в их пользу находят понимание на почве нашего нынешнего острейшего кризиса общества. Все это вызывает тяжелые раздумья тем больше, чем меньше обоснованно-убедительных голосов мы слышим в защиту обязательной необходимости победы. И не просто как таковой для исторической гордости. А как величайшей необходимости убрать еще одно препятствие с пути, открывающего перспективы к прогрессу человечества. Такую убежденность я выстрадал и омыл своей кровью вместе с сотнями других миллионов людей всей земли, добивавшихся победы. Об этом и пойдет речь...

Лица войны

Конечно, нет ничего противоестественнее самой идеи войны. Видимо, в проекты человеческого бытия, созданные небесными мастерскими, некто тайком внес злонаправленные намерения, подавляющие разум и милосердие. Чтобы было над чем потешаться, видя, как одни народы уничтожают других. В этом смысле пусть простит меня наша писательница Светлана Алексиевич за возражение ей в том, что "у войны не женское лицо". У войны нет никакого лица. Она — огненная пасть страшнейшего молоха, бессмысленно истязающего и уничтожающего все живое. Но Боги, видимо разобравшись, попытались откорректировать по ходу истории жизнь человечества в лучшую сторону, не имея сил до сих пор исключить войны насовсем. Может быть, именно благодаря подобным корректировкам, история благоприятствует победам, дающим более-менее прогрессивные последствия. Видимо, такой вывод можно сделать и о второй мировой войне.

Большевизм и фашизм

Конечно, преступления большевизма перед развитием духа человечества никогда не уйдут из памяти здравомыслящих людей. Но в противовес большевизму появился и начал стремительно набирать силу фашизм с еще более страшными методами "преобразования" человеческих судеб. К счастью, небесным силам удалось сберечь государства, которые можно отнести к странам совести мира по тогдашним меркам. Это Англия, Франция, Соединенные Штаты, Канада, Бельгия, Голландия, Дания и наиболее развитые из многочисленных доминионов Англии. И в противоборстве большевизма с фашизмом страны совести мира по воле истории вынужденно выбрали партнером СССР. Понятно, что это делалось не из симпатий к большевизму, а на основе доброй веры в потенциал народов тогдашней страны СССР. Так что само небо предопределило исход страшнейшего по кровавости и жестокости противостояния фашизма и большевизма. Пока в пользу последнего. Чтобы затем путем поступательного наращивания прогрессивных тенденций в странах совести мирового сообщества остановить всеобщее тлетворное влияние большевизма и предоставить возможность народам империи зла, как называли СССР в цивилизованном мире, самостоятельно покончить с большевизмом. И не во имя удовлетворения игрового азарта, а чтобы бывшая Россия, известная до большевистского переворота в октябре 1917 года как страна передовой мысли, получила новое прогрессивное качество. Правда, не в виде нынешнего невразумительного СНГ, терзаемого корыстными распрями и недальновидными взаимными претензиями "самостийных" правителей. А в качестве нового содружества суверенных народов, в котором править будет разум, помноженный на гуманизм и действенную заботу о сохранении жизни на земле. В нем будет действовать в неразрывном единстве сочетание четырех политик: интересов мирового сообщества, интересов государства, интересов региона, интересов любого человека. И наоборот: от интересов отдельных людей — к интересам всего человечества. Тогда лозунг "Мировое сообщество — для человека, а человек — для мирового сообщества" станет реальностью, при которой все будут СВОБОДНО сознавать последствия своих поступков и действий. И тогда рынок станет не кощунственным базаром с бесконечным стремлением производителей и добытчиков ресурсов грабить других людей. Он постепенно превратится в систему цивилизованных, определенным образом направляемых производственно-потребительских отношений под девизом: "В производстве доход — главное, но совесть перед обществом — превыше всего". И тогда шахтеры Солигорска, например, не станут силой вырывать себе зарплаты, в десятки раз превышающие оклады лечащих врачей и людей, питающих их электроэнергией, подающих воду, взращивающих хлеб.

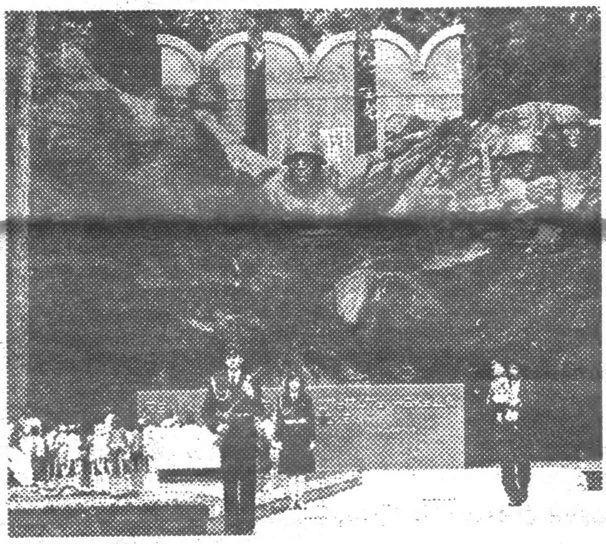

Ничего этого пока что нет. И не победа в этом виновата! Виновато то состояние нашего общества, в котором его оставила большевистская система. Виновато само общество, не умеющее подбирать себе достойных великих дел руководителей...

Если ошибается лидер...

Таково мое мнение о победе в Великой Отечественной войне. Еще раз скажу, что я его выстрадал, пройдя всю войну от пятнадцатилетнего студента 1-го курса судомеханического отделения гомельского техникума водного транспорта до окопного солдата. Видел и, главное, ощутил все: и первые немецкие бомбежки Гомеля, и оккупацию, и партизанщину с ее далеко не всем положительным, и единое стремление белорусского народа прежде всего выстоять и победить. А потом, на основе сбереженного, налаживать жизнь, создавать самостоятельную цивилизованную белорусскую страну. Как сейчас слышу взволнованную, но четкую речь Молотова В.М., начинающуюся словами: "Граждане и гражданки Советского Союза!..", и через несколько дней растерянное выступление Сталина с обращением: "Братья и сестры!..". Нет! Я не оправдываю их преступлений. История сама осудит их. Но в то время они возглавляли сопротивление нашествию фашизма на нашу страну. Хотя этого нашествия могло и не быть, если бы Сталин и Молотов в 1939 году поставили наше величайшее государство в строй со странами совести мирового сообщества и, дойдя до Бреста, пошли дальше на Запад до встречи с чехами, словаками, югославами, албанцами, французами, англичанами, бельгийцами, голландцами, датчанами, норвежцами. И не для территориальных захватов, а для свободоносных, разумных и дальновидных решений, свершений.
Я познал фашистов как врагов, но я видел и немцев просто как людей, отправленных на бессмысленную бойню насильно. Не по рассказам знаком и с партизанским движением. И при всех его крупных недостатках отвергаю самым решительным образом мысль о его ненужности или вредности. Ведь нужно было сопротивляться нашествию коричневой чумы вместе со всем цивилизованным миром. Ибо у войны только один закон — уничтожать врага и принуждать его к капитуляции...

Два типа людей

Мне не раз приходилось узнавать, что мысль о ненужности победы высказывается в основном детьми или внуками тех, кто боролся в рядах фашизма или содействовал ему. Немало упражняются в опорочивании победы и те, кто знает войну по кино или по поверхностной информации, не может должным образом разобраться в исторических связях и современных реалиях. Но сказанное не дает оснований сделать вывод о том, что нашей победе противились все, кто имел основание даже для ненависти к советской власти. Ведь большинство из них понимало, что тогда победа просто нужна была народу страны, его будущему. И поэтому честно исполняли свой долг. Например, погибли на фронтах войны с фашизмом три сына знаменитого белорусского писателя, драматурга и художника 20—30-х годов Владислава Иосифовича Голубка, уничтоженного репрессиями 30-х годов. Отдал свою жизнь тому же делу и Леонид Горецкий — сын нашего талантливого писателя и мыслителя того же периода Максима Ивановича Горецкого, который также стал жертвой сталинского геноцида против разума, чести и совести. Лично у нашей семьи оснований для обид на тогдашнюю советскую власть было более чем достаточно. Однако все наши взрослые мужчины (отец, старший брат и я) и в мыслях не допускали даже возможность содействия победе фашизма. Потому что, как говорил мой аспирантский друг Александр Аркадьевич Чече, нельзя было ставить знак равенства между страной, народом и советской властью.

Что такое СССР во второй мировой?

Раньше и сейчас встречаются чрезмерные преувеличения роли СССР в рассматриваемой победе. Часто получается так, что будто бы главным победителем был Советский Союз. При этом часто отмечается, что это чудовищное взаимоуничтожение народов началось 22 июня 1941 года. В действительности же это далеко не так. Начало этой войны относится к 1 сентября 1939 года — дню нападения Германии на Польшу. И очень трудно сказать, какой бы и чьей бы была победа, если бы Англия тогда не устояла в противоборстве с Германией после падения Польши и Франции. Второе безмерное СПАСИБО человечество всегда говорит в этом отношении США, которые с 7.12.1941 года были в состоянии войны с Японией, что не дало последней бросить все силы на Советский Союз. Нельзя забывать и то, что к маю 1943 года англо-американские и французские войска полностью уничтожили в Африке корпус немецкого фельдмаршала Роммеля, в июне 1943 года захватили Сицилию, до сентября 1943 года полностью вывели из войны Италию с ее двухмиллионной армией. Кроме того, Гитлер был вынужден держать огромную армию на северном побережье Франции и самой Германии в ожидании открытия там второго фронта. К тому времени воздушные армады США и Англии не просто господствовали над Германией. Они нередко за одну ночь сметали с лица земли целые немецкие города с их мощнейшими военными инфраструктурами. Я уже не говорю здесь о национальных сопротивлениях фашистской оккупации во всех странах Европы. Прямая военная помощь Советскому Союзу была весьма чувствительной. Даже по данным Г.К.Жукова "Советский Союз получил во время войны из стран антигитлеровской коалиции важные для народного хозяйства машины, оборудование, материалы... огромное количество продовольствия... более 400000 автомобилей, 18.7 тысяч танков, 9.6 тысяч орудий... множество паровозов, горюче-смазочных материалов" и многое-многое другое, без которого Советский Союз просто не мог тогда обойтись" ("Воспоминания и размышления". М., 1969г., стр.722).
Преувеличивается и роль советского руководства в организации победы. Так, совсем недавно (24.03.1995г.) в газете "Труд" в статье "Полководцы" записано: "Георгий Жуков вошел в историю как великий, может быть, величайший полководец, под руководством которого удалось разгромить мощнейшую фашистскую машину". Получается, что Жуков командовал всеми военными операциями армий, противостоявших Германии и Японии с их союзниками. В действительности же это было далеко не так.
Очень обидно также слушать неприятные упреки в наш адрес: "Мы вас освобождаем, мы отстраиваем вашу Беларусь, а вы нам неблагодарны". Но несложными расчетами нетрудно показать, что если б не было "буферной Беларуси", то фашистские полчища уже 1 октября 1941 года оказались бы в сердце России со всеми вытекающими отсюда последствиями. Точно так же, если бы, например, не было действий более чем 300000 партизан Беларуси, то Курская дуга 1943 года развернулась бы не на Запад, а на Восток до Урала.
Все это и очень многое другое дает основание утверждать, что победа сил разума и прогресса во второй мировой войне была ОБЩЕЙ для всех, и в том числе для немецкого народа, который, кстати, навсегда не только осудил, но и запретил фашизм. Сейчас необходимо заботиться о том, чтобы войны навсегда ушли из жизни народов. Об этом нужно серьезнейшим образом задуматься в день ПОБЕДЫ — праздник скорби, печали и величайших раздумий.

Алексей СОЛОМОНОВ,
доктор технических наук, профессор,
инвалид ВОВ 2-й группы

П О М Н И М

ТЕЛЕФОН ДЛЯ РЕКЛАМЫ: (0172) 272-792.

Лучше верный мир, чем расчёт на победу. Тит Ливий

ПАМЯТЬ СЕРДЦА

ВЕЛИКОЙ ПОБЕДЫ

Победа, которую отменил Сталин

До полного разгрома Германии в феврале 1945 года еще не хватало нескольких миллионов погибших славян

Прощальный танец письма

"Доброе утро, Розочка, Ольгертик!.. Розочка, пишу это маленькое письмо за два часа до начала боя. Сегодня мы переходим в большое наступление. О всех этих подробностях вы узнаете из газет.
Вот мы сейчас рано встали, через час я еду на передовую. Ровно в восемь часов утра тысячи орудий откроют огонь по укреплениям врага, тысячи самолетов поднимутся в воздух на бомбежку. Это наступление будет большим... Мне кажется, что вся наша страна услышит огромной силы грохот орудий...
Сейчас шесть часов тридцать минут утра 13.01.1945г. Через час тридцать — в бой, приказ получен".
Вряд ли догадывался командир транспортного отделения медико-санитарного взвода 213-й танковой бригады Иван Иванович Бойдак о размахе того "большого" наступления, в котором ему предстояло участвовать. Не знал, но чувствовал, когда раненьким январским утром последнего года второй мировой войны торопливо дописывал последнее письмо домой. Потому не сдержался: указал и дату, и точное время наступления. Верил, боясь признаться самому себе, что войне скоро конец, победа не за горами. А после победы — домой!
Шел в бой, а на душе был праздник, как радовался он, как гордился: "Эх, Розочка, если бы видела и знала, что за наша сила. Я сейчас очень рад, что в этом наступлении участвую".
В то раннее утро по раскисшей земле Восточной Пруссии вместе с Иваном Бойдаком разом поднялись в атаку более двух миллионов человек. Сорок тысяч орудий обрушили тонны металла на позиции врага. Пять тысяч самолетов с красными звездами на фюзеляже взмыли с прифронтовых аэродромов.
Началась знаменитейшая операция Великой Отечественной войны, название которой, как и многих других, солдатам знать было не положено.

Дорога на Берлин

12 января — 3 февраля 1945 года.
Советские войска, выручая союзников, на две недели раньше установленного срока провели Висло-Одерскую операцию. За неполных двадцать дней боев войска 1-го Белорусского и 1-го Украинского фронтов при поддержке 2-го Белорусского и 4-го Украинского фронтов разгромили мощную центральную группировку противника с его оперативными резервами и, преодолев свыше пятисот километров, вышли на ближние подступы к столице фашистской Германии. До Берлина на отдельных участках фронта оставалось 40-50 километров. Как говорится, рукой подать.
27 января Ставка Верховного Главнокомандования утверждает предложение командующего 1-м Белорусским фронтом маршала Жукова о развитии наступления на берлинском направлении. 29 января — аналогичное предложение командующего 1-м Украинским фронтом маршала Конева. И уже 4 февраля штаб 1-го Белорусского фронта направляет в войска директиву с точными сроками наступления и конкретными задачами армиям. "В ближайшие шесть дней, — отмечалось в ней, — активными действиями закрепить достигнутый успех... пополнить запасы до двух заправок горючего, до двух боевых комплектов и стремительным броском 15-16 февраля 1945 года взять Берлин".
Готовые к решающему броску на запад войска двух фронтов уже находились в ожидании приказа на марш, как вдруг произошло непредвиденное: Ставка ВГК, неделю назад утвердившая планы предстоящего сражения, меняет свое решение на прямо противоположное. Оно оказалось неожиданным для ее представителя — маршала Жукова. Директива, которая готовилась без его участия, предписывала одной группировке войск перейти к активной обороне, другой — приступить к ликвидации окруженных, а значит, не представляющих первостепенной опасности частей и соединений противника. По сути дела, силы двух фронтов были "раскассированы": четыре общевойсковые и две танковые армии 1-го Белорусского фронта бросили на ликвидацию гитлеровских группировок в Восточной Померании, тогда как четыре общевойсковые и две танковые армии из состава 1-го Украинского с 8 по 24 февраля проводили наступательные операции в районе Бреслау (Нижняя Силезия).

Накануне смерти

"Мама, извини, что давненько Вам ничего не писал. Если Вы понимаете, в какой обстановке я нахожусь, то Вы меня вполне поймете. Правда, некоторый промежуток времени я никому не мог писать. Почему? Потому что мы наступали, и тут не только не приходилось думать о письмах, но и о своей жизни также не приходилось думать...
Находясь здесь, на германской территории, слышишь незнакомый мне язык и думаешь: эх, вы, если бы вы знали, все мирные жители Германии, что делали на нашей земле ваши отцы, мужья и братья, то мы, русские, не можем этого делать, и если им это скажешь, то они не верят. Так неужели я и мои товарищи по оружию станем убивать детей и стариков? Конечно, нет, а ведь они, гады, это делали. Зато они почувствовали теперь, что такое война и что значит нападать на Россию...".
Известно, философские мысли посещают солдатские головы тогда, когда не заняты руки. А еще, когда хотя бы несколько дней не стреляют и не бомбят. В тот день — 15 февраля 1945 года, — когда командир танкового взвода 239-го танкового полка лейтенант Василий Михайлович Бочков дописывал письмо матери, на фронте было относительно тихо. Эту тишину солдаты воспринимали по-разному. И вряд ли хотя бы один из них подозревал, сколь крупное, невидимое глазу "сражение" разворачивается в штабах, какие яростные "перестрелки" идут между Ставкой Верховного и командующими фронтами. В этих "сражениях" не было потерь, "перестрелки" не предвещали убитых и раненых, но от их результатов зависели жизни миллионов.
Не зная лично лейтенанта Василия Бочкова, командующий фронтом маршал Г.К.Жуков в эти дни боролся за сохранение жизни его и тысяч его товарищей. Борьба была неравной. Поединок Жуков — Ставка ВГК закончился в пользу последней. И письмо лейтенанта Бочкова оказалось последним в его жизни.

Жуков против Ставки Сталина

Директива Ставки о прекращении подготовки наступательной операции поступила в штаб 1-го Белорусского фронта 1 февраля 1945 года. Но 4 февраля, когда Жуков собрал в штабе 69-й армии командиров на совещание, речь шла... о наступлении на Берлин. Маршал стоял на своем и сдаваться не собирался.
Обсуждение было в самом разгаре, когда неожиданно для всех позвонил Сталин. Он в категорической форме потребовал прекратить планирование и заняться разработкой операции по дальнейшему разгрому гитлеровских войск группы армий "Центр".
Однако Жуков не отступал. Он был твердо убежден, что февраль — наиболее выгодное во всех отношениях время для взятия столицы Германии. Совместно с начальником штаба фронта генерал-полковником М.С.Малининым и членом военного совета фронта генерал-лейтенантом К.Ф.Телегиным он излагает свою позицию в письменном докладе Сталину.
"10 февраля 1945 года. Штаб 1-го Белорусского фронта.
Верховному Главнокомандующему Маршалу Советского Союза тов.Сталину.
Докладываю план Берлинской наступательной операции войск 1-го Белорусского фронта".
План объемный, на 12 страницах. Его первый пункт гласит, что "противник производит перегруппировку войск группы "Висла" с целью организовать устойчивую оборону на подступах к Штеттину и на рубеже реки Одер... Одновременно усиливает 9-ю армию, прикрывающую Берлин с востока, выдвигая в первую линию новые дивизии: 21 и 212 танковые, 25 механизированную, 15 танковую СС и пехотную дивизию "Деберитце" — для развития и укрепления обороны по западному берегу реки Одер и по системе озер восточнее Берлина.
Кроме того, спешно перебрасывает с Западного фронта на берлинское направление 60-ю танковую армию СС общей численностью до 6 танковых и 6 пехотных дивизий".
Вторым пунктом плана определяется цель операции: "сорвать оперативное сосредоточение противника, прорвать его оборону на западном берегу Одера и овладеть городом Берлин". Третьим же ставятся задачи армиям по

дням и рубежам, согласно которым они уже на пятые-шестые сутки должны быть в Берлине. Отмечается, что наступление на Берлин может быть начато уже 19-20 февраля.
Направленный в Ставку план-доклад уникален. Во-первых, все послевоенные десятилетия этот документ пролежал в хранилищах военного архива и фактически неизвестен даже большинству историков. Во-вторых, он наглядно демонстрирует принципиальное несогласие командующего фронтом с решением Ставки об отмене Берлинской наступательной операции, свидетельствуя о его намерении взять город именно в феврале. Почему в феврале?
Выступая на военно-научной конференции, состоявшейся в конце 1945 года по итогам Берлинской операции, маршал отмечал: "Берлин не имел в тот период (в феврале 1945 года) сильного прикрытия. На западном берегу реки Одер у противника были только отдельные роты, батальоны, отдельные танки, следовательно, настоящей обороны по Одеру еще не было.
Вот почему, обращаясь к Верховному Главнокомандующему с настойчивой просьбой утвердить представленный план, командующий фронтом, как видно, надеялся, что тот поймет его целесообразность, поддержит, как это бывало не раз за годы войны. Но маршал ошибся, вождь был озабочен другими проблемами.

"Большая тройка"

11 ФЕВРАЛЯ 1945 ГОДА, ЯЛТА, ЛЕВАДИЙСКИЙ ДВОРЕЦ
Завершилась рабочая встреча "большой тройки" — лидеров государств антигитлеровской коалиции, в ходе которой был подписан ряд важнейших документов. В том числе и по Германии.
"Мы договорились об общей политике и планах принудительного осуществления условий безоговорочной капитуляции, которые мы совместно подпишем с нацистской Германией после того, как германское вооруженное сопротивление будет окончательно сокрушено. Эти условия не будут опубликованы, пока не будет достигнут полный разгром Германии.
В соответствии с согласованным планом вооруженные силы трех держав будут занимать в Германии особые "зоны".
Согласно решению Крымской конференции, столица Германии оказалась в советской зоне. Следовательно, чьи бы войска не взяли город, после капитуляции Германии Берлин все равно оказался бы под контролем советской администрации. А значит, вместо штурма столицы Ставка в это время могла сосредоточить основное внимание на ликвидации изолированных группировок гитлеровских войск.
Подобный стратегический расчет высшего советского военного руководства на первый взгляд был оправдан. Но как показали дальнейшие события, немцы своевременно извлекли урок из собственных просчетов. Защита столицы рейха перешла в разряд первостепенных. Со всей Европы к Берлину в спешном порядке начинают стягиваться войска, бронетехника, артиллерийские части, день за днем вокруг города возникают все новые оборонительные рубежи, превращаясь в неприступные редуты, готовые перемалывать дивизии и армии. И так — на протяжении двух с половиной месяцев.

Мысли о новом переделе Европы

А ЧТО ЖЕ СТАВКА? Неужели о приготовлениях немцев Верховный Главнокомандующий ничего не знал?
Думается, ответом на этот вопрос отчасти может служить заявление Сталина, сделанное им в телеграфном разговоре с американским генералом Эйзенхауэром 28 марта 1945 года: "Берлин утратил свое прежнее стратегическое значение. Поэтому советское Верховное командование намерено задействовать второстепенные силы для наступления на Берлин.
Сталин говорил правду. И одновременно он лукавил. С завершением Висло-Одерской операции Берлин действительно утратил свое стратегическое значение. Верховный Главнокомандующий не сомневался, что войска маршала Жукова могут взять его за считанные дни. Но именно этого Сталин, очевидно, и не хотел. Он понимал, что взятие Берлина будет означать окончание войны. А следовательно, и боевых действий, продвижения войск. К февралю 1945 года советские войска еще только приступили к своей освободительной миссии в Европе. Немцев выбивали с территорий Польши, Венгрии, Австрии, Чехословакии...
Мы удивляемся — освобожденные живут лучше освободителей. Но вот парадокс — и тогда, 50 лет назад, они, как свидетельствуют бесхитростные солдатские письма, жили ничуть не хуже.
Немецкая армия, как и любая другая, оказавшись без централизованного руководства, была бы в значительной мере деморализована. А значит, и наших потерь было бы значительно меньше.
Однако столь же верно и другое: "преждевременная победа" могла вызвать не только разногласия между союзниками, но и привести к новому переделу Европы, в котором Советскому Союзу, до предела измотанному войной, понесшему самые большие потери, наверняка, была бы отведена второстепенная роль.

Цена жизни

Сегодня можно сказать: ну и что с того? Главное — миллионы жизней бы сохранили. Но пятьдесят лет назад вождей волновали совсем другие ценности. Тогда, впрочем, как и сегодня, солдаты оставались разменными пешками в геополитических играх ферзей.
О том, какие "второстепенные силы" пришлось выделять для наступления на Берлин, показал дальнейший ход событий. В последних числах марта свое продвижение к столице Германии активизировали английские войска. Британский премьер-министр требовал: "...если Берлин окажется в пределах нашей досягаемости, мы, несомненно, должны его взять. Это кажется разумным и с военной точки зрения".
Столь откровенное заявление Черчилля не могло не насторожить советского лидера. Столица вновь начинает играть первостепенное значение. К Берлину стягиваются мощные силы советской армии, но время уже упущено. За два с половиной месяца, "подаренных" Ставкой ВГК вермахту, гитлеровское командование сосредоточило на берлинском направлении свыше 80 танковых и пехотных дивизий. Более миллиона личного состава, громадное количество артиллерии и авиации.
Говорят, победы пересмотру не подлежат. Может быть. Но цена победы в Великой Отечественной войне неизбежно будет подвергаться ревизиям каждого нового поколения. До тех пор, пока мы не узнаем правды. Всей правды...

Антон КОЛЮЖНЫЙ

П О Н И М А Е М

ЛЕГЕНДА

Искусством является только то искусство, которое себя не обнаруживает. А. Франс

Когда все сказано фильмом, к чему слова?!

Абсолютный гений Антониони

— О чем ваши фильмы? О болезни чувств?
— Нет, об их отсутствии.
Из интервью с Антониони

Ни с того ни с сего американцы вспомнили о Микеланджело Антониони, молчаливом гение кинематографа. В "Ночь "Оскаров", 27 марта 1995 года, 83-летнего мэтра соизволили заметить, извлечь на свет белый из полузабытья и наградить почетным призом — самой высокой наградой за совокупную кинематографическую деятельность. "Несколько задержавшаяся в творческом пути, но сверхзаслуженная награда", по словам любимейшей актрисы великого итальянца Моники Витти, вероятно, очень удивила и позабавила Антониони. Тем не менее маэстро на пару дней отложил работу над новой картиной "За облаками" и вылетел из Парижа в срочном порядке в Голливуд — чтобы заполучить наконец в свое распоряжение золотую статуэтку (которых у него, должно быть, по меньшей мере десять) и сказать блистательной рукоплещущей публике, ожидавшей, очевидно, признательных спичей от маэстро, всего одно только слово — "Спасибо". Тонино Гуэрра, замечательный итальянский сценарист, долгие годы работающий и с Антониони, в связи с этим не удержался от восклицания: "Хотя бы когда-нибудь он выразит свой восторг? Знаю, что его сердце сейчас купается в счастье, а он... все молчит. Но что ему еще сказать? За него говорят фильмы".

О сдержанности и немногословности Антониони ходят легенды. У итальянских киножурналистов принято ежегодно отмечать самого общительного деятеля кино и самого некоммуникабельного. Не знаем, насколько был обеспечен лимонами Антониони, но регулярно журналисты вынуждены начинать свои репортажи такого рода сетованием: "Вновь Антониони не захотел сказать ни слова о своем новом произведении". А если и говорит, то только о том, что ему нечего добавить к тому, что он уже сказал своим фильмом.

Никто с уверенностью, пожалуй, не скажет, что руководит им — убежденность ли в том, что режиссер кино должен говорить со зрителем только языком экрана, или обычная человеческая скромность. Во всяком случае, книг о своем творчестве он не писал и его никак нельзя упрекнуть в саморекламе или кокетстве, которым грешит большинство не менее, впрочем, великих кинодеятелей. Странное это отчуждение, по сути, гиперинтеллектуально — гений Антониони настолько абсолютен и очевиден, что и без бессмысленного трепа и рекламы всякий мало-мальски смыслящий в истинном положении вещей человек понимает, глядя его фильмы, — перед ним явление искусства. И явление — куда как непростое.

Наш кинопрокат и телевидение, впрочем, к явлению этому относятся как-то индифферентно. То покажут на широком экране одну-две части его знаменитой тетралогии, "Красную пустыню" и "Профессию: репортер", то забудут на десятилетия. То подарят телекиноманам "Ночь" и "Идентификацию женщины" в один год, то снова, несмотря на столетие кинематографа, — забвение, как будто такой крупномасштабной фигуры, как Антониони, не существует. Недавно в Минске в Постэлитарном киноклубе справедливость частично была восстановлена — впервые на широком экране, правда в видеопроекционном изображении, были показаны фильмы неподражаемого мастера — "Blow-up" ("Фотоувеличение") и "Забриски Пойнт". Для уразумения последующих рассуждений о постмодернистском аспекте творчества Антониони их посмотреть было очень даже полезно.

Антониони-постмодернист

Никто из маститых критиков, за исключением разве Андрея Плахова, не решился бы утверждать подобное. Но если попристальнее вглядеться в его фантастически умные, немногословные (что для итальянцев совсем уж редкость) картины, что-то такое на самом деле можно обнаружить, в который раз убедившись в бесконечной сущности всего гениального.

Какое, в самом деле, имеет отношение к постмодернизму Антониони?

Он никогда не занимался формальным опрощением, не увлекался коллажем и поэтикой поп-культуры. Его кинематографический язык всегда отличался элитарной чистотой и однородностью. Он не предпринимал дорогостоящих экспериментов подобно Копполе, разыгравшему в филиппинских джунглях свой апокалипсис, почти тождественный вьетнамской войне. Или подобно Вернеру Херцогу, чьи съемки "Фицкарральдо" повторили безумный проект самого героя — построить в бразильских тропических чащах оперный театр.

Так вот: то, чего современные кинематографисты достигают путем самонадеянного соревнования с реальностью, Антониони 60-х годов добился квазидокументальным ее изучением. Начиная в лоне неореализма, он на протяжении всего периода, пока складывалось общество потребления, отслеживал, как реальность отступает перед фикцией, поглощается ею. Точно так же, как природа и человеческая душа поглощаются цивилизацией и превращаются в "красную пустыню".

Отчужденные от природной жизни, от самих себя и друг друга, герои Антониони находятся в плену имиджей и фикций. Классический пример — манекенщица из "Блоу-ап", которая всем успела сообщить, что уезжает в Париж. Куря марихуану, она говорит удивленному встречей с ней фотографу: "А я в Париже...". Роль главного симулякра (подобие, видимость, по Бодрийару), который важнее и подлиннее реальности, выполняет в этом фильме увеличенное фотоизображение. А в самом финале — игра в теннис без мяча, к которой присоединился Томас.

В "Профессии: репортер" журналист настолько доверяется чужому паспорту и чужой судьбе, что покорно умирает под чужим именем, а его жена прячет правду от самой себя.

Из разряда мнимостей — и многократно описанная финальная катастрофа, грандиозный взрыв, который вызывает в своем изображении героиня "Забриски Пойнт". Обычно его трактовка связывается с молодежным протестом против истеблишмента. Однако его философский смысл более глубок: он связан с "восточными" мотивами в биографии героини, но прежде всего — с новым ощущением современного человека, столь долго живущего под знаком потенциальной катастрофы, что реальной уже как бы и не может произойти. Точнее, она уже произошла, сложилось через эпидемию симуляции (взрыв у Антониони повторяется множество раз). По Бодрийару, "пророчествовать катастрофу невероятно банально, куда оригинальнее считать, что она уже состоялась".

Но именно в этом пункте пролегает различие между Антониони и постмодернистами. Для режиссера, воспитанного на гуманизме и экзистенциализме, такая постановка вопроса даже теоретически невозможна. Для Бодрийара, загипнотизированного массовыми электронными симуляциями и фильмами-катастрофами, трагизм человеческого существования сведен на нет.

P.S. К этому постмодернистски компилятивному тексту необходимо пояснение. То, что патриотичные американцы оплевали "Забриски Пойнт", вполне понятно. Удивительно другое: что наша "левая" критика, воспевавшая "красную пустыню некоммуникабельности", встретила заокеанский опыт Антониони гримасой. За что даже получила по одному месту от столпов критического официоза, популярно разъяснивших, что буржуазный художник сделал поворот от модернизма к отражению классовой борьбы.

К чему буржуазный художник сделал поворот, выясняется только сейчас. Но уже тогда, на исходе 60-х, те, кто всерьез занимался кино, ощутили недостаточность, даже исчерпанность традиционных подходов. Будь то социология, структурализм или идеологические доктрины. Антониони — один из первых, кто указал на это. И не только на это. Прояснить, на ЧТО, предстоит последующим поколениям.

ЗВЕЗДНОЕ

Том Хэнкс: без специальной приставки гомо

Не часто в истории Оскаров случается подобное — второй раз подряд главный приз за исполнение лучшей мужской роли получает один и тот же человек. Том Хэнкс собственной персоной. Разумеется, мы не могли пройти мимо такого беспрецедентного факта — на страницах "Кинoромана" баловень судьбы, любимец критики и публики, герой последней церемонии в Лос-Анджелесе.

Победа — это в жизни все, по мнению двукратного обладателя Оскара Тома Хэнкса. Это подтверждение того, что ты работал не напрасно. Но существует такая штука: если тебя заметили, но ты не стал лауреатом, то о тебе забудут через неделю, а если стал лауреатом, забудут через две недели. Так ближе к истине.

"Я люблю рисковать", — именно этим Том Хэнкс объясняет секрет своего успеха. Ему 38, он живет в Лос-Анджелесе с Ритой Уилсон, с которой шесть лет назад сочетался законным браком. Своего четырнадцатилетнего сына обожает, есть и еще двое детей от первого брака. Нашему зрителю Хэнкс более-менее знаком по пиратским видеокопиям "Неспящего в Сиэтле", "Тернера и Хуга", "Филадельфии". С небольшим опозданием добрался-таки до нас и суперхит "Форрест Гамп" — компьютерная сага Роберта Земекиса ("Назад в будущее", "Кто подставил кролика Роджера?") об умственно отсталом парне (за роль которого Хэнкс, собственно, и получил заветную, вторую подряд статуэтку), который умудрялся вписаться во все главные события американской истории последних тридцати лет — от первой волны рок-н-ролла до вьетнамской войны, Уотергейта и первой волны СПИДа.

Вообще-то самого Тома Хэнкса тема чудес и роли судьбы, прошедшая красной нитью сквозь "Гампса" и "Неспящего", не очень-то привлекает. Но раз уж все мы хоть бы однажды задаем себе вопрос: "Как меня занесло сюда?", от которого так просто не отвертишься, приходится заниматься и этим. Его друг часто любит повторять, что человек подобен перышку на ветру. "Это не самое худшее определение судьбы, — считает Том, — потому что оно учитывает хаос — неотъемлемую часть нашего мира. Кстати, я не думаю, что кто-то может победить свою судьбу. Человек может лишь бороться с ее неблагоприятными проявлениями. Я считаю, что неплохо поборолся, и, надеюсь, что прошел не больше половины пути".

Но больше Том любит порассуждать о прическах, которые любит менять. "У меня была прическа в "Филадельфии", — говорит. — Герой почти весь фильм был чистюлей с идеальной короткой стрижкой. В "Неспящем в Сиэтле" у меня были длинные волосы. Настолько длинные, что я подумал, как бы это сыграть в таком фильме, где снова смогу отрезать их".

Везение определенно сопутствовало Хэнксу на его пути в мировую киноэлиту. Хотя он никогда не ставил перед собой каких-то сумасшедших суперцелей — ибо даже если такая цель существует, человек все равно никогда не бывает доволен собственным положением. А Том всегда был доволен. Он тормозил. Он любил свою работу в кливлендском театре, и его, по сути дела, совсем не волновало, что он может застрять там навсегда.

Став кинозвездой, заметим, вполне заслуженно, так и говорит: "Я кинозвезда. Я! Вы знаете, что такое кинозвезда? Это парень вроде меня, который мотается по всему миру, тусуется на больших шумных вечеринках, из кожи вон лезет, чтобы влипнуть в какую-нибудь историю, а потом попасть на первые полосы дешевых газет. Но я стараюсь жить по своим правилам. Я не люблю скандалы. У меня нет телохранителей. Я называю это шоу-бизнесом с человеческим лицом".

Несмотря на устойчивый имидж доброжелательного, сердечного человека, у Хэнкса, пожалуй, найдется целая толпа, которая будет утверждать, что Том — отвратительный тип. Иногда он действительно может быть очень суровым с некоторыми субъектами. Потому что ему и в голову не придет уступить любому только из-за того, что он "милый парень". "Кино — это бизнес, в котором ситуация меняется молниеносно, а я несовершенный человек. Я стараюсь быть вежливым, но много раз мое поведение не соответствовало имиджу "самого приятного парня в шоу-бизнесе". Некоторые склонны относить это на счет тяжелого детства актера (родители развелись, когда ему было пять лет, старшая сестра и брат жили с отцом, младший брат — с матерью), но сам он настроен куда более оптимистично. Разумеется, были у него и тяжелые периоды в жизни. Порой в юности он спрашивал себя: "Что же со мной происходит?". Но теперь в такое состояние его приводит только беспокойство за близких людей, а поводов для этого, к счастью, совсем немного.

С первой женой, Самантой Льюис, Хэнкс полюбовно разошелся после пяти лет совместной жизни. Вместе они ходили в колледж, вместе затем переехали в Нью-Йорк. Их сыну было уже два года, когда они поженились, Хэнксу — двадцать три. Однако встретив Риту, он наконец понял, что нашел ту необыкновенную любовь, о которой обычно грезят. Можно иметь самый лучший дом в мире, считает Том, и все равно он будет казаться отвратительной конурой. Только любовь создает идеальные условия для жизни.

"Ну, романтика — она, без сомнения, ведет к сексу. Но думаю, что зрители так быстро проводят эту параллель, что не всегда в ленту так уж необходимо включать постельные сцены".

Сегодня, приближаясь к 40-летнему юбилею, Хэнкс прекрасно себя ощущает. Как и девять лет назад, когда с нетерпением ожидал своего тридцатилетия. Во всяком случае, когда ему исполнилось 30, он, как уверяет, тут же подумал: "Наконец!". Оказывается, чем старше становится актер, как магнитом притягивающий к себе Оскар за Оскаром, тем больше себе нравится. Он чувствует себя более счастливым, расслабленным. И совсем не грустит об ушедшей молодости, "потому что столько лет был таким идиотом".

НОН-СТОП

Кино на манжетах

Журналистское

"Я люблю неприятности"
Режиссер: Чарльз Шайер.
В ролях: Джулия Робертс, Ник Нолт.

Отечественные седые шакалы пера и начинающие щелкоперы могут долго смеяться, наблюдая за придуманным соперничеством журналистов двух американских газет: так был ли пьян сцепщик вагонов, из-за него ли поезд слетел с рельсов, что, интересно, было в украденном портфеле убитого ученого, не вреден ли для здоровья новый фермент, который он разрабатывал. Несколько месяцев репортеры усердно вспахивают ниву железнодорожной аварии, про которую наши газеты забыли бы, в крайнем случае, через неделю, когда в Сибири рухнул бы очередной самолет. А если в Штатах все лайнеры летают по расписанию и поезда кувыркаются под откос раз в год, как дар судьбы, тогда, действительно, можно под лозунгом, означенным названием, устроить соревнование юной репортерши и старого волка, переписывающего свои статьи многолетней давности. Кроме этого, в фильме присутствуют неуемные, как финальные титры, махинаторы-ученые, несколько убийств, пара комедийных моментов и как бы неожиданная любовь. Хэппи энд — на своем законном месте. Короче, тоска зеленая.

Смешное

"Один дома-2"
Режиссер: Крис Коламбус.
В ролях: Маккалей Калкин.

В мировом кинематографе автор больше всего ненавидит детей. Особенно тех, что изображают так называемую "детскую непосредственность". Юный белобрысый миллионер Калкин как раз из их числа. Он воплощает собой, видимо, некий потаенный идеал американских родителей и насаждается ими в качестве примера для всего подрастающего поколения этой несчастной страны. Глядите и учитесь: он остался один дома (в первом варианте), потерялся в аэропорту с папиным кейсом, набитым кредитными карточками (во втором варианте), и справился без малейшей помощи, только благодаря своей врожденной смекалке, с двумя взрослыми дядями, решившими, с перепоя что ли, изобразить грабителей. Вот такими: симпатичными, слегка непослушными (иначе станет слишком скучно), самостоятельными стоит и вам вырасти. У-у, мордашка ты наша. Агу-агу.

Конечно, где-то фоном брезжит еще смутное воспоминание о "Вожде краснокожих", например, или Томе Сойере. Только в "Один дома" мальчик аккуратно подстрижен, одет, воспитан и отличается от настоящего сорванца, коего он безуспешно изображает, так же, как пудель от нормальной собаки. Посмотрите лучше на уму непостижимых деток Дерека Джармена и Питера Гринауэя — вот кто дает "оторваться" взрослым по полной программе, да и выглядят эти прирожденные бестии куда естественнее и оригинальнее своего американского собрата, что-то уж слишком рано научившегося "косить капусту".

Костюмное

"Королева Марго"
Режиссер: Патрис Шеро.
В ролях: Изабель Аджани, Винсент Перес.

Снова придется впасть в грех злословия в адрес хорошего вроде бы фильма, заявленного в анонсах ни больше ни меньше как сенсация сезона. Понятно, что в сравнении с массой прочих картин проката — это почти шедевр. Но почему-то на эту грандиозную, так сказать, сенсацию зритель наш валом не валит, а отдельные несознательные личности из тех, кто все-таки решил скоротать часок-другой на ее просмотре, либо неминуемо засыпают где-то ко второй серии на самых душераздирающих сценах, заставляя своим оглушительным храпом содрогаться впечатлительные души смотрящих, либо раздраженно покидают зал, напоследок громко хлопнув дверью. Посему не будем, однако, чрезмерно категоричны — в историческом произведении Шеро есть, по крайней мере, три по-настоящему замечательные вещи: 1) томный и влекущий взор прекрасной Изабель Аджани, 2) две-три превосходные типично французские эротические сцены и 3) музыка (крайне мало) Горана Бреговича. Остальное же время заполнено весьма добросовестным пересказом в картинках, впрочем художественно безупречных (к костюмам и тщательно прорисованным лицам в точном соответствии с эпохой, пожалуй что, и не придерешься), одноименного и не такого уж выдающегося романа А.Дюма. Страшная Варфоломеевская ночь, увенчавшая все безумные интриги французского двора, в киноверсии Шеро была убедительна, очень убедительна, может быть даже слишком убедительна, но ни с Висконти, ни с Пазолини с их массовыми кровавыми кошмарами и близко не стояла. Так что, в общем, даже не совсем понятно — а зачем, собственно, понадобилось одержимым сверх меры французским, итальянским и германским кинематографистам во главе с Шеро в конце XX века озвучить и оживить не такой уж и актуальный роман Дюма. Если вся эта костюмно-батальная феерия задумывалась для того, чтобы лишний раз дать повод блеснуть неотразимой Аджани в роли нелюбимого ребенка Екатерины Медичи, падшего существа в королевских доспехах, раздираемого ненавистью и роковым образом превратившегося в объект манипуляций своей матери, то не стоило и стараться. Изабель и без того достаточно великолепна, чтобы украсить своим талантом и породистой красотой более скромные интерьеры. А придворным великолепием карнавального веселья и королевской охоты сегодня мало кого удивишь. Особенно после блестящих опытов обработки исторического материала — куда ж мы без них сегодня — гениальными англичанами Джарменом ("Эдвард II") и Гринауэем ("Контракт рисовальщика", "Книги Проспero"). Только так и надо, ребята, на исходе столетия экранизировать всяческие эпические драмы — тонко, изящно, просто, без излишней там и, по сути, бесполезной помпы, с едва уловимой иронией и классным смешением стилей. В противном случае получается "Королева Марго" — пышное скучное действо, пусть и старательно замешанное на убойном коктейле из крови, красоты и секса.

Полоса подготовлена Алиной АЛЕКСАНДРОВОЙ

ТЕЛЕФОН ДЛЯ РЕКЛАМЫ: (0172) 272-792

В ошибке любой женщины есть вина мужчины. И. Гердер

ГОЛЕНЬКОЕ

Мужчины трогают, любят, желают глазами. Запомним?!

Пособие для начинающих эротоманов (Секреты мужской сексуальности, новейший взгляд на секс и т.п.)

Напрасно, напрасно томятся влюбленные неразрешимыми вопросами сексуального бытия и терзаются муками ревности. Пусть лучше почитают на досуге иные "фундаментальные труды" об интимной жизни или загрузятся "под завязку" журналистскими публикациями, проникновенно исследующими тончайшие аспекты взаимоотношений мужчины и женщины. Вдруг да поймут — как, оказывается, на деле все просто. Стоит, понимаешь, согласно инструкциям, проявить активность в одном вопросе (к примеру, навешивать любимым на уши, как лапшу, комплименты, глядишь, тот и растает) и сбавить обороты в другом, как все устроится в самом лучшем виде. Любимый упадет в страждущие того объятия, а любимая тотчас прибежит (прилетит на крыльях страсти) по первому же зову также в объятия, изнывающие от трепетного томления. Грандиозная безапелляционность и наивность таких рекомендаций, как правило, усиленно не замечается и поводов для сомнений не оставляет. Оно и понятно — кому же не хочется верить в то, что шанс на взаимность есть у любого, даже самого безнадежного доходяги, нужно только немножечко поднапрячься. Но когда, как ни изворачивайся и ни выпендривайся, ничегошеньки не выходит, он (она) в упор вас не видят, да и видеть не особенно хотят, а по большому счету и вовсе плевать хотели на вашу бесценную особу, даже и чудом преобразившуюся (в соответствии, разумеется, с инструкциями), почему-то напрочь забываются вычитанные ранее обнадеживающие призывы. И доверчивая аудитория с увлечением принимается за новое приготовление очередной порции поучительного винегрета. Что поделать — велика сила внушения. Но иной раз совсем небесполезно в процессе сего увлекательного поглощения поработать мозговыми извилинами.

Сегодня мы со всей присущей нам невинностью представляем вашему проницательному взору несколько наиболее распространенных штампов (с непременным сохранением стилистики и свежести высказываний), встречающихся в глубокомысленных размышлениях на щекотливые темы сексологов, психологов и прочих патологов. С тем, чтобы у вас был повод поупражняться в сообразительности и выработать ироничный подход к предлагаемой информации. Не вся она, конечно, бессмысленна и бесполезна. Но предварительно поразмыслить над ее, с позволения сказать, содержательностью будет поучительно.

Глава I

Мужчины, женщины и секс (где мужчины предстают неспособными работать двумя полушариями мозга одновременно в процессе получения удовольствия)

Надоело как-то мудрой женщине Барбаре Энжелис одной обладать сокровенной тайной, и решила она поделиться ею с как можно большим количеством народа. Результатом этого героического решения стала книга "Семь секретов о сексе", мимо которой, как вы понимаете, мы не могли пройти, как не могли не поделиться с вами отдельными из этих секретов, просто-таки потрясающих своей новизной. Ибо их, по мнению Барбары, следует знать как свои пять пальцев, чтобы не чувствовать себя в чем-то ущербным.

Итак, милые женщины, помните, что вы часто совершаете ошибку, осуждая своих мужчин за желание обладать вами без проявления любви в такой степени, в какой это должно бы проявляться. Здесь следует понять одну простую вещь — мужчины будут чаще способны на акты любви, если вы чаще будете позволять им обходиться одним лишь сексом. Нет, конечно, никто не призывает к тому, чтобы вы в той или иной форме позволяли бы мужчине быть грубым и бесчувственным с вами в постели. И уж тем более к тому, что если ваш партнер хочет заняться с вами любовью, а у вас для этого нет настроения, вы все равно должны, стиснув зубы, ему отдаться. Понимаете, дорогие дамы, вам в любом случае нельзя испытывать неприязнь к тому, что вы делаете. А в тех случаях, когда ваш партнер, вконец обнаглев, никогда не совершает актов любви, а любит только половые акты, лучше всего обсудить это с ним в серьезных тонах. Если нужно, сходить с ним на консультацию или вообще пересмотреть ваши с ним отношения, поскольку он с вами обращается не так, как вы того заслуживаете, и с этим мириться ни в коей мере нельзя.

После такого ненавязчивого вступления нам поверяются нижеследующие секреты. (Увы, у нас нет возможности привести их все.)

1. Мужчина возбуждается от зрительного восприятия

Да будет вам известно, что, по данным физиологических исследований, у большинства мужчин в психической деятельности наиважнейшую роль играет правое полушарие мозга. Иными словами, они больше ориентированы на зрительное восприятие, в то время как женщины наоборот больше "слушаются" левого полушария, то есть, как вы уже догадались, они больше ориентированы на словесное восприятие. Это мы часто наблюдаем и в жизни — мужчины любят рассматривать изображения эротического характера, а женщины обожают читать романы про любовь. Из чего, само собой, следует:

— ***То, как*** вы выглядите, имеет в смысле сексуального возбуждения огромное значение для вашего партнера. Такова уж, что поделать, правда жизни, и он вовсе не обязан "доказывать" свою любовь в любом случае. Большинство из них, как это научно установлено, теряет всякое влечение при виде мешковатых ночных рубашек, растянутого и обвисшего белья, а также при избытке всякого рода косметики. Отдельные извращенческие исключения правило это только подтверждают.

— ***Мужчины*** поглядывают на других женщин не потому, что они разлюбили вас, а всего лишь оттого, что они подвержены зрительной стимуляции, причем часто непроизвольно. Многим из вас, конечно, знакомо раздражение, когда вы, например, сидите со своим дорогим в ресторане, а он нахально и без удержу провожает взглядами проходящих дам. Вообще, эта тема является очень тонкой материей. Таково, как это ни прискорбно, устройство их психики — зрение является главным источником их ощущений. Разумеется, в этом должна быть своя мера и вам ни в коем случае не следует мириться прежде всего с избыточным вниманием к другим женщинам и проявлением неуважения к вам. Ведь слишком ярко выраженные комплименты в сторону и слишком пристальное созерцание женщин является вызывающим, когда вы сидите рядом с ним. Однако, если он всего лишь не пропускает взглядом красивые лица и фигуры, это просто-напросто является естественным для каждого мужчины выражением восхищения, если при этом он не игнорирует вас и не забывает восхищаться вами.

2. Почему мужчины часто имеют привычку как бы отстраняться и уходить в себя по завершению секса

Если вы замечали это после случайной связи с малознакомым человеком, который вряд ли любит вас, этому можно дать лишь одно объяснение — он получил от вас то, что хотел, и все последующее ему безразлично. Однако если это наблюдается с вашим мужем или давним приятелем, тревожиться тоже особо не стоит — просто ваш возлюбленный восстанавливает контроль над собой, утраченный во время оргазма. Бесконечно логично это объяснение выглядит, если к тому же учесть, что мужчина по мере роста в нем желания все больше и больше теряет над собой контроль, а во время оргазма утрачивает его полностью, в то время как с физиологической точки зрения для мужчины кратковременная утрата самоконтроля является одновременно и блаженной, и пугающей. В этом смысле ему покориться своему чувству несравненно труднее, чем женщине, поскольку его поведение в этот момент начинает противоречить его обычным стремлениям владеть собой.

3. Почему мужчины, когда занимаются сексом, не любят разговаривать

Вас никогда не удивляло, прелестные женщины, что мужчины позволяют себе возмущаться, когда они на чем-то сосредоточены, а в этот момент вы их бессовестно отвлекаете? Вы-то сами легко можете одновременно говорить по телефону, смотреть телевизор и еще успевать красить ногти. А когда вы занимаетесь сексом — вам не кажется странным, что он так стойко сдерживает свои эмоции? Оказывается, в силу иной, чем у женщин, координации взаимодействия полушарий мозга, им, несчастным, не в пример труднее выражать свои чувства, будучи сосредоточенными на выполнении какой-либо задачи.

Научными исследованиями установлено (да и как могло быть иначе), что мозг мужчины вынужден перестраиваться с одного режима работы на другой в те моменты, когда он переключается на другой вид деятельности. Поэтому, например, когда ваш замечательный партнер занимается с вами сексом, гладит вас, смотрит на вас, он использует одно полушарие мозга, а когда хочет что-то сказать и поделиться своими чувствами, ему уже требуется другая половина. А это требует определенных усилий. В женском же мозгу, должно быть к их невыразимому восторгу, оба полушария работают одновременно.

То есть (это пояснение для особо одаренных) если мужчина в постели на ваши возгласы любви и страсти отвечает только сопением или вздохами, это отнюдь не означает, что он не хочет словами выразить свой кайф. Просто в эти моменты он весь, видите ли, находится в правом полушарии, а левое может вообще в этот момент не воспринимать ваши слова. Многие из вас не преминут поинтересоваться — почему некоторые мужчины раздражаются, когда женщина разговаривает во время секса? Причина, с учетом особенности склада мужской психики, очевидна. Когда вы во время любовных занятий что-то беспрестанно лепечете, ваш партнер чувствует себя обязанным вам отвечать. А это отвлекает его. Конечно, это совсем не означает, что вам не нужно поощрять словесные излияния чувств своим партнером во время секса. Когда в моменты близости он говорит вам о том, как сильно он вас любит, как вы ему дороги, это укрепляет ваше взаимное влечение и страсть. Вы должны отнестись к этому с пониманием.

Было бы странно, если бы после подобных супероткровенных сентенций не последовали СОВЕТЫ. Они и последовали — приблизительно в этом духе:

— ***Если*** вы несмотря ни на что хотите пробудить в вашем мужчине страсть или на худой конец желание, сделайте себя визуально привлекательной. Да, милые дамы, это как раз тот единственный случай, когда вам следует одеваться не так, как вам нравится, а так, чтобы быть более сексуально привлекательной для него. В обязательном порядке вместе с ним в универмаге зайдите в отдел дамского белья и пусть он выберет то, которое ему будет на вас нравиться, т.е. будет возбуждать его желание именно к вам.

— ***Если*** вы обычно занимаетесь с ним любовью в темноте, попробуйте не выключать свет или украсить спальню свечами. Помните: чем больше мужчина видит, тем больше он "заводится". Пока вы ждете от него признаний в любви, он глазами обшаривает ваше тело. Так дайте же ему больше света — пусть насладится вдоволь.

Далее мы несколько углубим ваши познания в этой деликатной области.

ПОУЧАЛКА-РАЗМЫШЛЯЛКА

Мы будем жить теперь по-разному-оргазному, по-новому, по-классному...

Сети Эроса, кровавые стрелы Амура

Если попробовать убежать от проблемы продолжительного "простоя" с перепоя или очередного любовного облома, всесторонне изучить творение Джуди Курьянски, профессора психологии нью-йоркского университета, "Как найти мужчину своей мечты", можно запросто свихнуться. Насыщенная, как воодушевленно сообщается в аннотации, проверочными вопросами-тестами, примерами жизненных ситуаций, эта жутко популярная в Европе и Америке книга призвана помочь "молодым женщинам изменить свои взгляды, найти и удержать удачу, выбрать себе подходящую пару, а не примиряться с необходимостью". По идее, ничего плохого в этих благих намерениях, основательно подкрепленных научным подходом, нет. Скверно то, что начиная последовательно выполнять все указания по реализации этой так называемой "десятиэтапной программы для изменения вашей личности", постепенно забываешь, какого дьявола понадобилось "снимать покров с тайны влечения, упражняться в самооценке, определять какой-то идиотский проверочный список и заглядывать в лицо своему идеальному любовнику" и т.д. Кое-какие сентенции профессора, впрочем, не лишены здравого смысла, а ее душещипательный призыв "взгляните на секс по-новому" не оставил вашего автора равнодушным и даже задел первозданной глубиной глобальных женских раздумий.

Итак, друзья, взглянем и мы с вами по-новому на этот сокровенный вопрос. Тем более что вам, как постоянным терпеливым читателям "Невинной странички" не нужно объяснять, что секс — могущественная сила. Все прошлые страхи, которые вы испытывали, — страхи за свою способность к любви, привлекательность и опытность — здесь выходят на сцену. Это относится и к вашим потребностям в удовлетворении, освобождении и близости с другим человеком. Понимаете ли, как бы рационально вы ни вели себя во всех других отношениях, вы не одиноки, если здравый смысл внезапно покидает вас, когда вы находитесь в постели с мужчиной.

Нечего и сомневаться в том, что извлечение смысла из шторма страстей, желаний и потребностей, сопровождающих почти любую сексуальную связь, может казаться трудноразрешимой задачей. Но жизненно необходимо хотя бы сделать попытку, ибо — хотя Джуди уверена, что вы и сами это знаете (кто бы сомневался), — ни один аспект нашей жизни не приносит в итоге больше трудностей и разочарований (!), чем секс. Так что давайте заглянем за очевидное утверждение "секс — могущественная сила" и изучим причины, которыми оно обусловлено.

Итак, самое главное физическое переживание в сексуальных отношениях — оргазм — означает, по правде говоря, нечто большее, чем просто физическую власть над нами, то есть женщинами. В своей повседневной клинической практике профессор уже убедилась, какой ранимой становится женщина, когда она ложится в постель с мужчиной. А когда она достигает оргазма с мужчиной, ощущение ранимости и зависимости может стать и вовсе, так сказать, ошеломляющим. В основном это дорогая наша Джуди объясняет простой истиной, сформулированной в некоей теории обучения: удовольствие служит сильнейшим стимулом и мы делаем все возможное, чтобы продолжать получать вознаграждение. Если секс с мужчиной "хорош", то это может послужить мощным стимулом к уверенности, что мы (т.е. милые дамы, конечно) можем получить от этого мужчины все, в чем нуждаемся. Причем не встает (не подумайте чего плохого) вопрос, способен ли он обеспечить это. Когда удовольствие достигает силы оргазма, влечение к мужчине, который помог вам несмотря ни на что достичь этого состояния, может превратиться в полную зависимость. Поскольку для большинства женщин секс означает гораздо больше, чем физическое удовольствие, вы можете чувствовать себя страшно ранимой, когда занимаетесь со всем присущим вам пылом и страстью любовью. Вы, и это бесконечно трагично, раскрываетесь самым интимным из возможных способов, и неудивительно, что человек, этот подозрительный тип, перед которым вы так смело раскрываетесь, может приобрести в ваших глазах магическую власть.

Магия великолепна, чего уж там, но и опасна. К чему может привести влюбленность только в одно качество в мужчине, лучше и не заикаться — это магическая вещь. Ибо она может сделать вас слепой ко всему остальному и соответственно привести к Бог знает каким последствиям. Подумайте сами — когда вы безрассудно влюбляетесь в качество которое можно определить как "способность доставить вам сексуальное удовлетворение" (скромно заметим, что не самое это плохое качество, и мужчин с такой редкой способностью еще поискать, но профессору, как говорится, виднее), то разве не несете вы себя добровольно на плаху? Вам даже может показаться, что ключ от вашей души в его руках. А ведь это особенно раздражает — когда на рациональном уровне вы понимаете, что этот мужчина совсем не годится для вас, мисс совершенства, однако — бывает же такая подлая зависимость — так сильно привязаны к нему сексуально, что буквально не в силах сопротивляться.

Некоторые женщины, окончательно, наверное, отдав себя в руки Эросу, живут с таким мужчиной — "хорошим любовником". Но другие, более охлажденные и разумные, прибегают к тому, что называется "раздвоенностью". Они настолько хитроумны, что умудряются поддерживать одновременно две связи — с "хорошим парнем", который любит этих лицемерок, да еще заботится о них, но не способен полностью "включить" их в сексуальном отношении, и с "плохим парнем", который, как правило, безразличен к ним, но заставляет испытывать самую что ни на есть натуральную дрожь в коленках. Эта раздвоенность так распространена, что заслуживает более подробного объяснения.

Но об этом как-нибудь в другой раз.

P.S. Если кому-то всего вышеизложенного будет маловато, по вполне понятным причинам, не отчаивайтесь, скоро многочисленные издания типа "МИРТ" осчастливят вас новейшими произведениями серии "Путь к успеху = Путь к счастью". А стало быть, радостных и довольных жизнью людей станет еще больше. Кто-кто, а авторы подобных творений ничуть в этом не сомневаются.

Полоса подготовлена Алиной АЛЕКСАНДРОВОЙ

ОТКРОВЕНИЯ

Торг честью не обогащает. Л. Вовенарг

Репрессивная психиатрия, или Права белорусского человека

Не стоит обманывать себя, инакомыслие существует в любом, в том числе и в более благополучном обществе. Что же говорить о нашем, полном проблем и несуразностей? Неудивительно, что встречаются иногда люди, которые не хотят, не могут мириться с общественными язвами, способными превратить жизнь в сплошной кошмар. Только не надо беспечно надеяться на то, что с вами "ничего такого" не случится. Единственной гарантией этого может стать только солидная правовая основа, гарантирующая неприкосновенность прав и свобод каждого члена общества. И пока этого нет, должны быть люди, которые будут отстаивать наше с вами право на достойную жизнь. Представляю читателям "Газеты Андрея Климова" интервью с одним из таких людей — Виктором Михайловичем Заболоцким.

— Виктор Михайлович, вы называете себя общественным правозащитником, посвятившим жизнь борьбе за права человека. Есть ли у вас конкретные факты нарушения прав и свобод граждан Республики Беларусь?

— И очень много. Я сознательно сконцентрировал внимание на проблемах борьбы с инакомыслием, в частности на репрессивной психиатрии. Я сам дважды подвергался насильственной госпитализации. В первый раз еще во время службы в армии, когда единственный открыто подписал коллективное письмо в ЦК КПСС в защиту Владимира Буковского, выступавшего тогда против подавления советскими войсками событий в Чехословакии 1968-го года. Согласитесь, в 21 год столкнуться с такой государственной машиной, как КГБ, и позже карательной медициной — серьезный удар. Я принудительно был подвергнут лечению большими дозами сульфазина. Препарата, который здорового человека может сделать инвалидом. Лишь с большим трудом мне удалось восстановить здоровье. Второй раз меня упрятали в "психушку" в 88-м году. В то время группа честных людей, поверив в оттепель перестройки, начала борьбу с местной мафией города Борисова. Тогда за разоблачение фактов коррупции, воровства в особо крупных размерах, за обнародование тяжких преступлений, совершенных высокопоставленными должностными лицами, я подвергся жесточайшему преследованию и расправе со стороны правоохранительных органов города Борисова. Прямо из милиции, куда я принес заявление о поджоге моего дома, меня доставили в 24-е отделение Новинок, где я подвергался лечению нейролептиками в огромных дозах.

Другим ярким примером борьбы с инакомыслием с помощью репрессивной психиатрии считаю судьбу жителя города Бобруйска Михаила Кукобаки. Он был осужден по статье 1990-1 УК, затем в течение 17-ти лет тюрьмы, лагеря, психушки сменяли друг друга.

Известный правозащитник Владимир Буковский, как известно, содержался не только в тюрьмах, но и в отделениях психиатрической больницы.

Все эти факты, обнародованные в прессе, стали причиной выхода бывшего Всесоюзного научного товарищества невропатологов и психиатров из Всемирной психиатрической ассоциации. Надо отдать должное единственному в Беларуси психиатру, бывшему главному психиатру и главному врачу Минского городского психоневрологического диспансера Сергею Езерскому, который публично признал зависимость службы психиатрии от влияния государственных структур. В статье "В плену старых инструкций" ("Народная газета", 06.04.91) отмечалось: "... А разве не чувствовали психиатры мощного давления разных парткомов, райкомов, а иногда и ЦК КПБ? Может, время уже изменить старое руководство, а может нужно и покаяться? Ничего подобного. В Минском городском диспансере планируется, например, поставить заработок врачей в зависимость от так называемой "посещаемости", — короче, от количества взятых на психиатрический учет. Как бывший главный психиатр Минска считаю, что нужно пересмотреть существующие московские ограничения и приказы, которые регламентируют психиатрию. Нужно широко вводить анонимное лечение. Но разве сделают это те, кто сегодня никак не отрекутся от инструкций 1984 года?".

— Знаю, что вы неоднократно старались привлечь внимание общественности республики к фактам нарушения свобод личности. Даже прибегли к голодовке, чтобы, став депутатом Минского горсовета, попытаться разрешить эту проблему. Что реально вам удалось достичь?

— Во-первых, насчет голодовки. Это была вынужденная мера, так как мне отказали даже в регистрации на том лишь основании, что я не своевременно подал документы. На самом же деле я действовал в соответствии с законом о выборах, но в Минской городской избирательной комиссии N23 сослались на инструкцию, которая якобы закон этот дополняет. По ней я должен был представить документы сразу же после собрания трудового коллектива столичного локомотивного депо, где я работал, а не на пятый день (по закону). Как же — в законе говорится одно, а в инструкции другое? Вот и пришлось для выяснения этого спорного вопроса прибегнуть к голодовке, а попутно привлечь внимание общественности к репрессивной психиатрии. В результате удалось убить двух зайцев: меня не только зарегистрировали и избрали народным депутатом, но, главное, в Верховном Совете БССР в июне 1990-го года была создана временная комиссия по расследованию фактов использования психиатрии в политических и репрессивных целях. На добровольных началах комиссию возглавил народный депутат Республики Беларусь В.Н.Заблоцкий. Основная цель комиссии — расследование злоупотреблений психиатрической медицины. Комиссия имела право: получать от министерств здравоохранения БССР, внутренних дел, Комитета госбезопасности БССР и других ведомств, учреждений и организаций необходимые документы и материалы, привлекать специалистов, вызывать экспертов, проводить опрос лиц, подвергшихся злоупотреблениям врачей-психиатров. С самого начала создания комиссии было очевидно чье-то стремление зарубить все на корню. Председатель комиссии Владимир Заблоцкий на первом этапе даже пытался собрать несколько раз весь состав комиссии для обсуждения плана работы, однако в назначенное время приходил... в единственном числе. Работа комиссии держалась только на двух внештатных сотрудниках (К.А.Безгень, он же помощник народного депутата РБ, и Т.С.Миллер), которые полностью вели делопроизводство и принимали посетителей. За короткое время был собран большой материал для расследования — 150 дел.

Параллельно продумывался проект закона о психиатрии. Даже два проекта. В одном случае надо было создать правовые нормы, которые бы содержали критерии психиатрических репрессий и предусматривали ответственность за их нарушения, в другом — новым законом психиатрической помощи навсегда устранялась позорная практика использования психиатрии для устрашения общества в целом, для расправы с неугодными лицами. Не оценили законодательную инициативу ни Министерство здравоохранения, ни республиканская прокуратура. Более того, летом 92-го года при загадочных обстоятельствах исчез материал, готовый к расследованию, — 150 папок, за каждой из них стояли конкретные лица, изуродованные карательной психиатрией судьбы. Все до единой бумажки исчезло из Дома правительства. И по этому вопиющему факту не было предпринято никаких конкретных действий. В.Заблоцкий обратился с депутатским запросом к Председателю Верховного Совета С.Шушкевичу, который никак не отреагировал на политическое ЧП. Весь состав комиссии также безмолвствовал, хотя в ее число входили начальники Управления КГБ Брестской области В.Г.Черныш, Минской специальной средней школы милиции В.М.Лазебник. Однако вокруг уголовно-политического преступления искусственно создавался вакуум.

— Подобные разоблачения, без сомнения, опасны. Вам лично угрожали?

— И не только. Еще со времен борисовских событий я постоянно в поле зрения спецслужб. Местная олигархия воров в законе, занимающих солидные государственные и общественные посты, выдала лицензию на мое уничтожение. Начиная с 88-го года против меня совершен ряд преступлений. Во-первых, меня преследовала борисовская милиция как силами штатных сотрудников, так и руками мерзавцев, совершивших преступление и попавших к ней в лапы. Имущество разворовано, дом в ноябре 93-го года сожжен, а летом 94-го года его разрушили. Благодаря этому я на сегодня являюсь бездомным. И опять же парадоксальная ситуация. Уже несколько лет мне отказано в праве прописки к собственной жене: согласно жилищному законодательству на это должны дать согласие ее взрослые дети. По своим соображениям они этого не делают. А я без прописки лишен всех гражданских прав, и, главное, права на работу. Обратившись в госкомсуд, получил ответ, что если бы я был бомж или беженец, мне помогли бы с временной пропиской на 40 дней и выдали бы разовую помощь. А вот на гражданина Беларуси эти льготы не распространяются. Недавно за проживание без прописки меня и мою жену в очередной раз оштрафовали. Обращение к прокурору Московского района не дало результата. Нам ответили: все сделано по закону.

— Простите, но нужно быть ненормальным, чтобы продолжать борьбу в таких условиях. Что помогает вам выстоять?

— Вы правы: только ненормальный добровольно бросается под гусеницы государственной машины устрашения и подавления любого инакомыслия. Я, наверное, отошел бы в сторону, но люди, которых я задел, мне этого не позволят, пока полностью не уничтожат. А силы? Я ведь христианин, воспитан в традициях православной религии. Только вдумайтесь, сегодняшний девиз "Человек человеку друг, товарищ и брат" звучит абсурдно и цинично. Видя всю безнравственность и злобу, которые царят между людьми, невольно испытываешь чувство внутреннего протеста. И поводов для этого протеста довольно много. Когда все молчат, кто-то должен высказаться, обратить внимание на наши проблемы. У меня порой, несмотря на христианское смирение, прорывается гнев негодования и желание выяснить отношения со всеми этими чинушами, но то, что я христианин, заставляет меня прощать их и дает силы бороться за то, чтобы жизнь каждого человека не омрачалась страхом и неуверенностью в дне завтрашнем.

Лариса ***МИХАЙЛОВА***

ЧЕСТЬ

В з я т к а

Что она значит в жизни майора внутренней службы

Согласно словарю русского языка С.Ожегова, брандмайором в прежние времена величали начальника пожарных частей города. Правда, в нашем случае должность главного героя до недавнего времени звучала в современной интерпретации не менее престижно — начальник отряда военизированной пожарной охраны Минского района. А звали его Владимиром Антоновичем Великосельцем, и имел он спецзвание майора внутренней службы.

Двадцать лет прослужил Великоселец в пожарной охране, став за это время не только ценным специалистом по части борьбы с "красным петухом", но и просто незаменимым по многим другим житейским вопросам. Так, например, он мог запросто достать самые дефицитные лекарства, помочь с билетами на любой вид транспорта, "выбить" участок под коттедж в живописном месте столичных окрестностей...

Особо уважали и побаивались Антоновича местные директора предприятий и совхозов, председатели колхозов да появившиеся в период горбачевской перестройки в районе многочисленные кооператоры и предприниматели... И было за что, ибо мог в любой момент "прикрыть лавочку" за всевозможные нарушения правил противопожарной безопасности. Попробуй-ка потом докажи, что в твоем хозяйстве все в полном порядке и к тебе просто придираются... И все бы в жизни 37-летнего брандмайора и дальше складывалось вполне удачно, не свались в один день на его голову крупные неприятности. А случилось вот что.

28 января прошлого года известного в районе борца с огнем задержали сотрудники компетентных органов в момент получения взятки — 850 долларов США — от одного столичного предпринимателя. В результате чего майор был даже вынужден на целых три месяца сменить мягкий домашний диван на жесткие нары в камере следственного изолятора.

Предвидя пробудившийся интерес читателей, могу сообщить, что Великоселец "погорел" на сущем пустяке. Попросил оплатить счет-фактуру на 5 млн. "зайцев" (по курсу декабря 1993г.), которые его пожарная часть якобы задолжала одному малому предприятию (кстати, размещенному на территории этой же пожарной части, где тогда еще командовал майор). В последний момент даже согласился конвертировать "безнал" в "зеленые".

Однако у того фирмача, похоже, было в тот момент туго не только с финансами, но и с чувством юмора. Представляете, так серьезно воспринял "безобидную" шутку пожарного начальника, что даже был вынужден искать защиты у правоохранительных органов от его назойливых притязаний. И что же, думаете, наше государство защитило своего законопослушного гражданина? Вот и не угадали, как говорит ведущий "Поля чудес", нет в слове "метель" буквы "ж"...

Хотя в операции по изобличению вымогателя в погонах принимали участие лучшие оперативные работники управлений БЭП МВД и КГБ республики, отделения БЭП Партизанского района столицы. Тем более, что получить санкцию прокурора на арест оказалось делом непростым: людская молва гласила о наличии у Великосельца очень влиятельных покровителей не только в центральном аппарате МВД, но и даже в парламенте!

А ведь поначалу оперативники даже готовились отпраздновать быструю победу. Как-никак прихватили майора на "горячем". Оперативно произвели обыск в служебном кабинете, квартире и на даче, а дальше что? Кстати, во время последнего было обнаружено немало занимательных вещей.

К примеру, у скромного госслужащего дома хранилось 3500 американских долларов и целый арсенал из восьми стволов. Причем лишь три охотничьих ружья были зарегистрированы в ГУВД, плюс нашли более сотни разрывных патронов к нарезному карабину. А еще обнаружили пачку чистых бланков служебных актов, составляемых за нарушения правил противопожарной безопасности. Но и это еще не все.

Вблизи городской квартиры Великосельца нашли несколько гаражей, в которых парковались три машины его семьи (а на службе у него еще имелась государственная "Нива"). Плюс к ним сарай, полностью забитый плиткой. А предметом особой гордости экс-начальника была трехэтажная "фазенда" из белого камня, возведенная в деревне Дроздово, что рядом с кольцевой дорогой...

Как мне кажется, один лишь вышеперечисленный перечень найденного при обыске у В.Великосельца должен был вызвать определенное любопытство у следователя, а сотрудники Минской районной прокуратуры обязаны были вежливо поинтересоваться доходами хозяина семейства.

Вот тут-то и возникает самый главный вопрос: а кому, собственно говоря, это надо? Похоже, что лишь потерпевшему, который лишь после настойчивых напоминаний сумел забрать обратно свои деньги. А может, тем оперативникам, которые честно и квалифицированно выполнили свою работу по задержанию В.Великосельца и тщетно ждут, когда же завершится следствие по этому несложному (на взгляд автора материала) делу? В связи с этим позволю себе задать вслух несколько вопросов, ответы на которые пока так и не удалось получить в ходе журналистского расследования.

Во-первых, почему начальника БПС столичного района задерживали работники республиканского уровня, а расследование скоро уже год ведет Минская районная прокуратура (кстати, сейчас его поручили уже второму молодому следователю)? И почему, во-вторых, прошлым летом было отклонено предложение первого заместителя Генерального прокурора республики В.Кондратьева передать дело в областную прокуратуру? Думается, подобный шаг уже давно позволил бы завершить его и передать материалы следствия в суд. Что в свою очередь помогло бы исчерпать двусмысленность изложенной далее ситуации. Тем более, что поначалу их даже соглашались взять к производству в прокуратуре республике. Но в последний момент что-то или кто-то (?) поменял.

Вам нужны конкретные факты? Извольте. Еще 28 апреля районная прокуратура изменила к подследственному В.Великосельцу меру пресечения. И дав подписку о невыезде, тот был с миром выпущен на свободу. И там он в очередной раз сумел доказать, что не лыком шит: еще летом через суд бывший майор внутренней службы (уволенный из органов МВД... за злоупотребления служебным положением) восстановился на службе в кадрах, получил денежное содержание за три месяца, проведенные в СИЗО.

Ныне экс-брандмайор трудится на должности пожарного инспектора, так как прежняя была сразу же занята другим человеком. А в свободное от службы время ждет 27 января. Именно в этот день он отметит год следствия по своему делу. И я вовсе не удивлюсь, что срок расследования в очередной раз будет продлен и до суда в обозримом будущем дело не дойдет... Потому что в городских судах уже на многие месяцы вперед выстроилась очередь на рассмотрение расследованных прокуратурами дел...

Василий ***КОПЫТОВ***

ТЕЛЕФОН ДЛЯ РЕКЛАМЫ: (0172) 272-792.

Не слово, а несчастье есть учитель глупцов. Демокрит

СЕРЫЙ ФОН

Пепел Чернобыля тлеет в наших легких

(Продолжение. Начало в N 1, 3, 5, 9, 11, 13)

Ликвидация ума

Ликвидация последствий чернобыльской катастрофы так же драматична, а в чем-то, пожалуй, и трагична, как все, что касается тех тяжелых дней и событий.

Борьба с последствиями взрыва на АЭС началась сразу же. И в течение считанных часов было смертельно травмировано радиацией несколько десятков человек. Но если гибель пожарников, которых не предупредили о радиации, можно еще как-то понять и списать на спешку и автоматизм их работы, то в смерти тех атомщиков, которых периодически посылали к реактору, виновны в основном два человека: зам. главного инженера Дятлов и главный инженер Фомин.

Официальным началом работ по ликвидации последствий аварии можно считать время прибытия в город Припять правительственной комиссии во главе с Б.Щербиной. К сожалению, этот высокий начальник был крайне неподходящей фигурой для такого рода работы. Он обладал бульдожьей хваткой и тем сделал себе карьеру: эта способность обеспечивала выжимание, выколачивание нужных показателей и ввод в строй планируемых строек любой ценой. Но мероприятия по ликвидации последствий требовали иных способностей — организаторских, а их-то у Щербины и не оказалось.

Подтверждением этому могут служить два эпизода, когда было решено сбрасывать в жерло огнедышащего атомного реактора песок. Вот как описывает события Г.Медведев: "Было уже далеко за полночь 27 апреля, когда в здание горкома КПСС вошел генерал-майор Н.Т.Антошкин... Сразу доложил Щербине о своем прибытии.

Щербина сказал:

— На вас и на ваших вертолетчиков, генерал, сейчас вся надежда. Кратер надо запечатать песком наглухо...

— Когда начинать? — спросил генерал Антошкин.

— Когда начинать? — удивленно вскинулся Щербина. — Прямо сейчас, немедленно.

— Нельзя, Борис Евдокимович. Еще не прибыли вертолеты. Надо найти площадку, место управления полетами... Только с рассветом...

— Тогда прямо с рассветом, — согласился Щербина. — Ну, вы меня понимаете, генерал? Берите это дело в свои руки".

Генеральский песок

События утром 27-го развивались следующим образом: "Прибывали все новые вертолеты. Стоял непрерывный оглушительный грохот... При посадке вертолетов работающими винтами с поверхности земли сдувало высокорадиоактивную пыль с осколками деления. В воздухе возле горкома партии и в помещениях, расположенных рядом, радиоактивность резко возросла. Люди задыхались...

...Разведка произведена, подлеты к реактору определены. Нужны мешки, лопаты, песок, люди, которые будут загружать мешки и грузить их в вертолеты...

Все эти вопросы генерал Антошкин выложил Щербине. Все в горкоме партии кашляли, сушило горло, трудно было говорить.

— У вас в войсках мало людей? — вопрошал Щербина. — Вы мне задаете эти вопросы?

— Летчики грузить песок не должны! — парировал генерал. — Им надо вести машины, держать штурвалы, выход на реактор должен быть точным и гарантированным. Руки не должны дрожать. Им ворочать мешками и лопатами нельзя!

— Вот, генерал, бери двух заместителей министров — Шашарина и Мешкова, пусть они тебе грузят мешки, достают лопаты, песок".

И далее свидетельствует Шашарин: "Отыскали в метрах пятистах от горкома партии возле кафе "Припять" гору отличного песка... Со склада ОРСа привезли пачку мешков, и мы, вначале втроем: я, первый заместитель министра среднего машиностроения А.Г.Мешков и генерал Антошкин — начали загружать мешки".

Конечно, иногда неплохо привлекать высоких министерских чиновников и генералов к работе физической. Но не то было время, чтобы проводить такие бездарные эксперименты. Руководители должны заниматься своим делом — организацией работ, привлечением людей. Здесь нечего открывать Америку...

Ну и второе замечание: насколько нужно быть бестолковым и далеким от элементарных правил техники безопасности, чтобы покорно глотать высокорадиоактивную пыль. Это касается как самого Б.Щербины, так и всей правительственной комиссии Минатома (!). Они превратили себя сами фактически в подопытных кроликов. Но если бы все беды кончались только этим, — крайне безалаберно, а точнее, преступно безответственно было поставлено дело безопасности везде, где шли работы.

Вот что сообщает Г.Медведев: "Первые двадцать семь экипажей и помогавшие им Атощук, Дейтрах, Токаренко вскоре вышли из строя, и их отправили в Киев на лечение. Ведь активность после сбрасывания мешков на высоте ста десяти метров достигала тысячи восьмисот рентген в час. Пилотам становилось плохо в воздухе...".

Да, во времена Горбачева так же, как и во времена Сталина, жизни людей никто не считал. Людской материал использовался примерно так же, как мешкотара.

Пилотов можно без преувеличения считать героями тех дней. Но нужен ли такой далеко не безвредный героизм, если при нормальной организации работ его можно было исключить? Существовали различные возможности заметно снизить облучение летного состава, самый простой из них — применение защитных средств. Следовало также организовать, и притом немедленно, контроль доз облучения летного состава (как впрочем всех ликвидаторов вообще. Такой контроль был несколько позже организован, но он проводился чисто формально, никто по-настоящему не следил за исправностью дозиметров, за непрерывным и скрупулезным учетом накопленных ликвидаторами доз. Кроме того, дозиметры в своем большинстве имели очень низкое качество).

Контроль за летчиками, которые выполняли наиболее опасную работу, можно было осуществлять даже косвенным образом. Располагая цифрой уровня радиации в районе реактора (те же 1800 рентген в час), легко оценить ту дозу, которую летчик получит за один выход к реактору. Такой расчет должен уметь делать любой штабной офицер — и большинство умеют это делать.

Погребенные в забытьи своего народа

Наглядным свидетельством того, насколько трагичной оказалась судьба ликвидаторов-вертолетчиков, может служить история, изложенная на страницах "Известий" за 13 апреля 95г. профессором Георгием Лепиным: "Звание Героев Российской Федерации присвоили вертолетчикам полковнику Василию Водолажскому и полковнику-испытателю Анатолию Грищенко поздно, когда их уже не было в живых.

...В.Водолажский руководил в Чернобыле спецгруппой тяжелых вертолетов. Большинство самых ответственных и ювелирных операций над пышущим радиацией реактором он брал на себя...

...За два месяца работы в Чернобыле В.Водолажский совершил 130 вылетов. Кроме того, он обучил работе в зоне 33 экипажа. В карточке учета доз, набранных за это время, врачи записали... 7,7 бэра. На самом деле их было 600...

Уже в декабре, на третий месяц после возвращения из Чернобыля, летчику Водолажскому, человеку еще недавно богатырского здоровья, записали в медицинской книжке диагноз: лимфогрануломатоз. Со стыдливой припиской: "с радиацией не связано".

Примерно такой же диагноз записали и другому асу — вертолетчику, товарищу Анатолия, полковнику-испытателю Анатолию Грищенко. Он, как и Василий, побывал в Чернобыле дважды. У него медики нашли "острый лейкоз", также — "заболевание бытовое, с Чернобылем не связанное".

...Летчики не входили в номенклатуру ЦК, и они не пользовались вниманием медиков...

Правда, об одном из них — об Анатолии Грищенко вдруг узнали в Соединенных Штатах. О нем писали в газетах, рассказывали по радио и телевидению. Америка переживала о нем, как о собственном сыне, собирала деньги на его лечение. И летчик-испытатель вскоре вылетел за океан, где ему сделали ряд сложных операций на костном мозге. За его жизнь боролись светила медицинской науки. Именно они определили, что летчик получил дозу, "несовместимую с жизнью".

В Америке у смертельно больного Анатолия Грищенко не раз брали интервью, и на вопрос: "Считаете ли вы себя героем?" он неизменно отвечал: "У нас таких героев 600 тысяч, имея в виду всех ликвидаторов Чернобыля, которых власти сразу же забыли, как только кончилась непосредственная работа на саркофаге.

...Его друга Василия Водолажского не отпускали за океан. Да и не нашлось таких денег, чтобы его там лечить.

Водолажского уволили из армии через два года после чернобыльской трагедии с должности заместителя командира авиационного корпуса и тут же забыли. Тяжелейшая болезнь приковала его к постели, и никто, кроме жены... не позаботился о том, чтобы облегчить его страдания. Даже справку о том, что он инвалид-чернобылец, ему долгое время не давали.

Анатолий Грищенко умер в Сиэтле на берегу Тихого океана в США 4 июля 1990 года. Несмотря на канун праздника, дня независимости США, в городе был объявлен траур, приспущены национальные флаги, а президент страны Дж.Буш и его супруга выразили соболезнование семье погибшего авиатора, назвали его "настоящим героем не только в Советском Союзе, но и во всем мире".

Василий Водолажский пережил своего чернобыльского побратима на два года. Он скончался 18 июля 1992 года в военном гарнизоне Уручье, под Минском. Его смерти, кроме родных и близких, никто из государственных деятелей не заметил. Даже места на городском кладбище столицы Беларуси ему не нашлось. Похоронен он на сельском погосте деревни Жуков Луг...".

Свинцовое самоубийство

В первые дни после аварии было много неразберихи. Главная проблема, которая стояла в плане ликвидации последствий, — укрощение реактора. Ее решали очень примитивно: начали засыпать реактор песком. Результаты такой работы как будто обнадеживали — выделение продуктов из разрушенного блока уменьшилось. Но потом, когда песка набралось достаточно много и он закупорил реактор, начались новые неприятности. Реактор стал порциями "выплевывать" радиоактивные газы и различные продукты разложения ("булькать"). При этом происходили сильные выбросы радиоактивных веществ. Ветры имели в основном северное направление, то есть шли на Беларусь. Но даже через десять дней после катастрофы белорусские руководители практических мер защиты населения не проводили. Ждали указаний свыше...

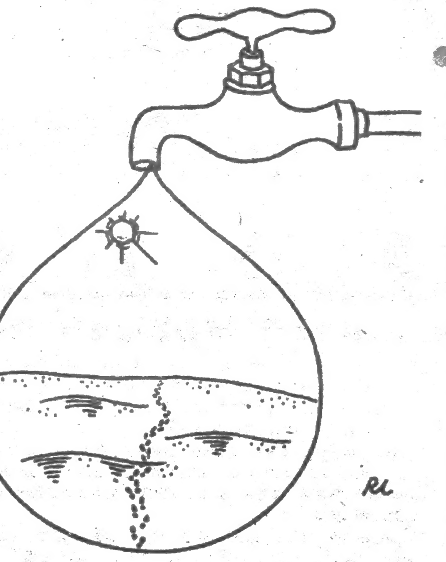

Правительственной комиссией в Чернобыле допущены были и другие ошибки. Одна из самых тяжких — сбрасывание в жерло реактора свинца. Ничего путного из такой затеи не вышло. Единственное, чего удалось добиться, — экологической катастрофы: свинец начал испаряться и вместе с ветром разноситься по обширным территориям. Но опять же заметнее всех пострадала Беларусь: "Имеет место распространение анемичного синдрома у детей в ряде пострадавших районов. Результаты токсикологического исследования показывают достоверный рост содержания свинца в крови и в моче, особенно у детей с анемическим синдромом" ("Беларусь", 1990, с.14).

Почему возросло содержание свинца в крови и моче "чернобыльских детей"? Американский профессор Джон Гофман в своей книге "Чернобыльская авария..." так отвечает на этот вопрос: "...ощутимые количества свинца могли ингалироваться как населением, так и некоторыми участника борьбы с аварией... При поступлении свинца в организм через пищеварительный тракт у взрослых всасывается только 10-15% поступившего количества, хотя процент всасывания у детей и беременных женщин может увеличиться до 50%.

...Рассмотрим некоторые синдромы, связанные с отравлением свинцом.

Анемия. Сильное отравление свинцом может вызвать повышенное разрушение эритроцитов...

...Анемия — не раннее проявление отравления свинцом, оно возникает только тогда, когда уровень свинца в крови был повышенным в течение длительного времени.

Общие проявления. Даже на ранних стадиях отравления свинцом пациент становится унылым, беспокойным и легко возбудимым; лицо и губы бледнеют. Бледность появляется перед изменениями в крови и не может быть объяснена анемией. Предполагают, что свинец, воздействуя на тонус капилляров, является причиной бледности.

Свинцовая линия. Сине-черная линия на деснах около коронки зубов служит проявлением тяжелой интоксикации свинцом.

Преждевременное старение. При прогрессирующем отравлении свинцом пациенты часто имеют сутулую осанку, слабый мышечный тонус и истощены. Эти симптомы могут проявляться после прекращения поступления свинца в организм.

Другие особенности. В некоторых случаях отмечаются боли в суставах, общая слабость и гипертензия.

Жедудочно-кишечные проявления. Часто отсутствует аппетит, появляются жалобы на запоры, тошноту и рвоту. Отличительная особенность — свинцовая колика — сильные боли в животе, сопровождающиеся ригидностью мышц брюшного пресса...".

И опять следует сказать: к сожалению... Да, к сожалению, советская официальная медицина совершенно проигнорировала свинцовую катастрофу (поэтому здесь мы с такой подробностью и приводим симптомы отравления свинцом). Если уровни облучения людей так цинично скрывались и занижались, то скрывать факт отравления свинцом населения не требовало никаких усилий. Наоборот, огромных усилий требует привлечение внимания общественности (о медицине и говорить нечего) к поднятой проблеме.

Атомное лобби

Профессор Джон Гофман в своей книге неоднократно критикует исследования, которые проводило МАГАТЭ (Международное агентство по атомной энергетике). В этих исследованиях, которые базировались в основном на данных, представленных советской стороной, с поразительной беспомощностью, граничащей с подлогом, игнорируются последствия чернобыльской катастрофы, повлиявшие на здоровье людей.

Общая тенденциозность, с которой подошли представители МАГАТЭ, и ранее критиковалась объективными специалистами, но Д.Гофман очень убедительно и по многим пунктам показал истинную цену этим исследованиям.

Д.Гофман отмечает, что ветры, которые принесли радиацию в тот или иной район, в общем не совпадали с ветрами и облаками, принесшими свинец (свинец после того, как его начали сбрасывать, появился и испарялся постоянно, а радиоактивная грязь в основном изрыгалась в виде выбросов). Поэтому в местах сильных радиационных загрязнений свинца могло и не быть.

Д.Гофман: "Подход МАГАТЭ к изучению радиационных эффектов бессмысленен, как и в отношении воздействия свинца. Даже если дозы общего облучения были бы точно известны (а этого нет), все равно нет взаимосвязи между радиоактивным и свинцовым загрязнениями.

Кроме того, Д.Гофман указывает, что для взрослых людей период выведения свинца из крови составляет приблизительно 25 дней, из мягких тканей — около 40 дней, а из неподвижной (стабильной) части кости — более 25 лет. Поэтому после однократного поступления в организм уровень свинца в крови человека может начать возвращаться к норме, хотя общее содержание в организме может быть повышенным...

...Поэтому, если массивные поступления свинца в некоторых районах произошли в 1986г., исследование крови в 13 населенных пунктах в 1990г. экспертами МАГАТЭ могло этого не выявить".

Эксперты и должностные лица МАГАТЭ при анализе последствий чернобыльской катастрофы "пели" почти в унисон с советскими официальными фальсификаторами. И в конечном итоге они достаточно сильно оскандалились. Эта организация получила даже неофициальное прозвище "атомное лобби".

(Продолжение следует)

Вячеслав ОВСЕЙЧИК

WEEKENDОВИЧ

Сергею Крылову по душе шизофрения

Сергей Крылов снял в Америке фильм "Привет, мир!", в котором звучат 19 его песен, а сам он называется мистером Вингом (mr.Wing; игра слов: "Wing" — "крыло"). Впрочем как режиссер он зовется несколько по-другому: либо Фелерико Федини (если фильм серьезный), либо Чапли Чарлин (работа комедийная).

И это еще не все: актерский псевдоним Крылова отныне — Ник Джеколсон, певческий — Джек Майколсон, спортивный — Пайк Майсон, политический — Кил Блинтон. А если у шоумена родится двойня, то мальчик и девочка станут называться соответственно Брат и Сестра. Такие вот редкие имена. Вообще ему всегда была по душе чья-то шизофрения: еще в институте он прикалывался с однокурсниками, один из которых обещал, что власти должны поставить ему памятник в городе, а другой бегал тушить пожар, хотя на самом деле ничего-то и не горело. У самого Крылова на первом курсе тоже неплохо работала фантазия: он засовывал в горло ножницы, и при этом какой-нибудь человек думал, что он убил себя. Или: "вешался" в туалете (завязывал петлю на шее и становился на унитаз), а его друг звал бедного сотоварища Кузю: "Кузя! Батя повесился!". И когда Кузя видел повесившегося Батю, с высунутым языком тут же что-то записывал в блокнот — он все, что происходило, заносил в записную книжку. Потом Батю, естественно, "оживляли".

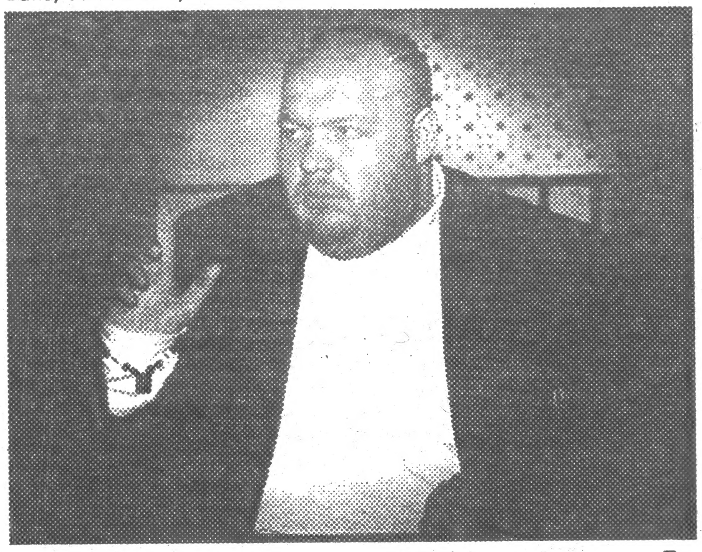

В детстве он купался в корыте — на речку бабушка его не пускала. Потому что был он толстым. Иногда по утру, среди лета, уходил на природу на лыжах, и тогда все его товарищи просили дома дать им лыжи: "Сережка поехал кататься!". На что родители резонно отвечали: "Сережка завтра топиться пойдет — и вы за ним?". Зимой, конечно, Сережка предпочитал велосипед.

Мистер Винг, он же Фелерико Федини, он же — Чапли Чарлин, Джек Майколсон и Пайк Майсон, а также Сергей Крылов, рос спортивным парнем: любил футбол, хоккей и не выносил всякие догонялки: они казались ему бессмысленными. Ему же было гораздо интереснее забивать голы: Крылов просто получал удовольствие от самого процесса — забил он мяч головой или пяточкой. Ведь голы бывают дурными и красивыми. "Вообще интереснее процесса я ничего не знаю! — восклицает шоумен. — Я не хочу результата: мне интересен каждый день. И дорога мне не сама песня, а то, что ее породило, какие воспоминания. Поэтому когда я пишу песни, иногда даже плачу. Хорошая песня — стресс от каких-то событий. Не люблю стихотворений с поправками, потому что поправки — уже ерунда! Я люблю шоу и делаю его из всего. Это, наверное, и есть моя функция по жизни: человек-шоу. Мне хочется делать жизнь людей интереснее, ярче и насыщеннее. Это все равно, что добавить цветности на экране телевизора. А иначе мы не поймем: что это — море или небо? И я хотел бы, чтобы человек, уходя от меня, не подумал, что время общения со мной для него прошло даром.

Мне вообще все равно, как я буду жить, — моя карма уже предопределена, то есть во всем, что со мной случится, нет моей вины. По крайней мере, мне так сказали. А я всегда верю подобным вещам, потому что хочется этому верить, хочется быть наивным — как в детстве. Мне, например, сказали, что буду долго жить. А я думал, что умру очень скоро... Я стараюсь вести себя по жизни органично, чтобы никто не понимал, где ты настоящий, а где ты играешь роль. Но по большому счету, не играешь лишь наедине с самим собой".

В прошлом году Сергей Крылов догадался, что форма жизни, в которой он пребывает, имеет число 412. И свое 34-летие он задумал отметить в 33 городах Содружества и стран Прибалтики широкомасштабным шоу под названием "Ангел 412". Крылов хотел возить его, семиметрового, выполненного в резине и как две капли воды похожего на Крылова, по городам и весям бывшего Союза. Сопровождать шоумена должны были два бесплатных грузовых самолета и голубой "линкольн". Сам Крылов собирался подлетать к сцене на вертолете. По случаю памятного мероприятия должна была выйти книга С.Крылова "Самоучитель для игры в жизнь" с рабочим подзаголовком "Разговоры с территориальным богом".

Тогда он надеялся еще выпустить другую свою работу — книгу под названием "Классика", куда должны были войти четыре его стихотворения "из раннего" и масса пустых страниц. Крылов был вполне логичен: как-то на досуге он переосмыслил крылатое выражение А.П.Чехова (классика, как известно): "В человеке все должно быть прекрасно" и далее по тексту. Переосмыслил и подправил. Так почему же и он теперь не классик?! Логично?

Однако ничего-то у него не вышло: шоу не состоялось, книги не вышли. Зато Крылов создал Партию детей России, в которой выступил "рулевым". Теперь, полагает Сергей, никакие российские встречи на высшем уровне не должны проходить без его участия: "Если встречаются Ельцин с Клинтоном, я хочу знать, о чем они говорят!". Впрочем, Крылова пока на эти встречи не приглашали. Хотя и встреч с тех пор еще не было.

В армии он не служил — его направили в психиатрическую больницу на обследование, где у Крылова спросили: "А бывает так, чтобы дождь шел двадцать минут?". "Наверное, бывает, — подумал Сергей. — Но маловероятно". И ответил: "Конечно, бывает!". Потом были еще вопросы.

В больнице он в основном общался с одним парнем, которого звали Крючок. Было ему 18 лет. "Из него сделали больного человека, — до сих пор считает Крылов. — Потому что он был просто заторможен. Когда ему задавали вопрос: "Сколько будет семью семь?", он должен был подумать и потом ответить: "Наверное, сорок девять". Но ему не давали времени подумать и ставили "двойку". Он был жертвой педагогики.

В больнице я устроил драку. Дело в том, что в апреле произошла чернобыльская авария. А нас заставили переносить кровати из одного корпуса в другой. И я начал ругаться с медсестрами и врачами, что, мол, нельзя находиться под дождем из-за повышенной радиации. И поэтому все ребята побросали кровати и пошли мыть головы холодной водой. И я тоже пристроился за компанию.

Там же на лавочке сидел такой Иван Иванович или Петр Петрович — человек, красивший потолки. Он спросил: "Что вы тут размылись?". Я рассказал ему про радиацию. В ответ он потыкал в меня распылителем: "Ничего себе, радиация!". Я взял мыльницу с шипами и конкретно вмазал ему в череп, хотя до этого никогда не дрался. Тут же он оказался в бочке с побелкой. И я сказал, что могу убить его. Я на самом деле чувствовал состояние аффекта. Он начал кричать, а я держал его в этой бочке и был близок к тому, чтобы там его утопить. Но в это время появилась медсестра...".

Позже случился другой скандал: Крылова показали по телевизору в шортах и кто-то решил, что это трусы. "Началось противостояние, — припоминает Сергей. — Одни говорили, что это хорошо, а другие — наоборот. А мне вообще было неприятно сознавать, что люди не врубаются и думают, что на сцену выходит какой-то дурак и хочет чего-то не того!.. Я стал понимать, что мое творчество видят однобоко. И в этом была моя вина: я абсолютно не засвечивал себя как человека. Никто же не мог сказать про Сергея Юрского, что он вышел на сцену в трусах! А если и вышел бы, то это было оправдано. Поэтому я стал думать, каким мне быть, чтобы меня воспринимали правильно".

Еще год назад он хотел полететь в космос. "Однако боюсь, что этот полет может меня разочаровать", — решил Крылов в этом году, ведь космические корабли бороздят небесные просторы не на такой уж большой высоте. К тому же к полетам готовятся по девять и более лет. Поэтому пока Крылов предложил свою кандидатуру для освещения будущего совместного российско-американского полета. С американской стороны пригодным для этой цели он видит Мадонну. В конце апреля он снарядился в Соединенные Штаты и хотел бы заглянуть в Центр управления полетами NASSA с тем, чтобы обсудить эту идею с американскими представителями. В случае, если Крылов вдруг получит "добро", он поставит Мадонну в известность о том, что "ее кандидатура прошла".

Сергей ШАПРАН, фото автора

Быть женщиной безопасней!

К такому выводу пришли социологи из английского "часопіса" "Экономист". Вот где скрывается часть тайны более продолжительного уровня жизни наших "цветов жизни"! Оказывается, выходя на улицу даже в вечерне-ночное время, мужчина рискует быть жертвой нападения других мужчин (а может и женщин) в 70 процентах из, естественно, 100 процентов таких случаев. Как видно из графика, составленного спецами из "Хоум офис", женщины практически вдвое реже и меньше попадают в неприятные инциденты. Англичане

Риск быть жертвой насилия. На 100000 человек

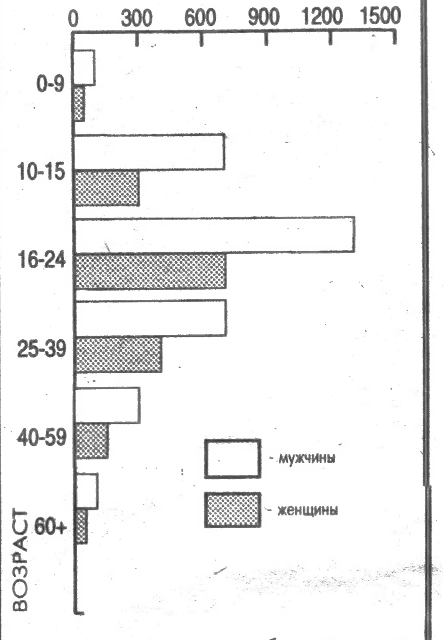

отрицают такое простое объяснение типа: женщины, и особенно пожилые, по ночам по улицам не шатаются. По мнению британских социологов, пожилые джентльмены, и особенно леди, проводящие три уик-энда в месяц вне дома, подвергаются нападению хулиганов и бандюг намного и значительно реже, чем молодые люди, особенно парни, которые пусть даже два уик-энда из четырех проводят вне дома. Просто, считают англосаксы, у женщин куда больше глаза от страха быть жертвой нападения. Что нам, русским и белорусам, оно как-то и понятно. На то они и женщины. Вот такая вот статистика.

Михаил ГОЛДЕНКОВ

Какой Пушкин любил в школе математику?

Откровения от Александра

Кто такой Александр Пушкин — объяснять не надо. Вот лишь неполный перечень ипостасей: талантливый художник, опасный человек, владелец артгалереи в Витебске, белорусский националист, реставратор костела в Могилеве, человек не от мира сего...

В общем, когда, встретив Алеся в полоцком Софийском соборе, я согласилась испить воды из криницы Всеслава Чародея (для впервые пришедших сюда это, говорят, хорошая примета) — все было неспроста. Личность Пушкина, загадочную и неоднозначную, я решила "вывести на чистую воду". Пушкин не возражал...

— Алесь, с твоим именем связано множество слухов, скандальных историй. Скажи честно: ты эти истории создаешь сам?

— Так получается. Зачем мне это нужно?

— Может быть, для популярности?

— Да нет! Люди всегда склонны странно воспринимать то, что чуть-чуть "не как у людей". Но ведь без этого скучно жить!

— Многие интересуются, почему твоя галерея называется "У Пушкина".

— Потому что — просто, понятно и без лишних затей.

— Кто поджег старое здание галереи в феврале?

— Самое смешное, что в этом поджоге сначала обвинили меня! (Это случилось уже после того, как все картины перенесли на новое место.) На самом деле, этажом ниже кто-то бросил окурок в корзину для бумаг.

— Говорят, ты не разрешил одному художнику выставляться у себя в галерее потому, что он русский. Это правда?

— Правда. Он хороший парень и даже, может быть, мой друг. Ну и что? Большую часть жизни человек прожил в России. В Витебске любая галерея сделает выставку его картин. Это никакая не дискриминация! Понимаешь, каждый свой заработанный доллар я вкладываю в Белорусское Искусство. Под ним я понимаю искусство людей, которые выросли на этой земле, сформировались здесь как художники, впитали в себя эту культуру. Вот что самое главное, а не их национальности!

— Ты сам себя считаешь националистом?

— Я не считаю — я им являюсь.

— Это опасно?

— Сама видишь... Куда ни приеду, везде что-то случается.

— Я не об этом. Не опасно ли это явление — национализм — для нашего народа?

— Народ сформирован своей историей, культурой. Если народ забывает о своей культуре — должен же кто-то об этом напоминать! Вот я и пытаюсь это делать.

— Понятно: ты — националист от культуры. Вообще, в стандартном представлении, ты должен говорить только по-белорусски, причем со всеми подряд, не только сейчас со мной, не принимать во внимание особенности других людей, любить только белорусскую культуру... и так далее.

— Ты нарисовала какой-то обывательский портрет. Дело в том, что понимание родины идет изнутри, тут дело даже не в языке, наверное... У каждого своя жизнь. Каждый человек сам приходит к пониманию чего-то вечного.

— Как ты выбираешь своих друзей? Твой национализм на это тоже влияет?

— Мои друзья живут в разных местах, они у меня и русские, и евреи... (Следует длинный перечень друзей, который я опускаю. — Т.С.) Они интересные люди. Я ищу прежде всего личностей, понимаешь?

— Что это за история в витебском театре? Ею некоторые были просто возмущены.

— Ты имеешь в виду случай, когда я пришел на спектакль с обезьянкой? Мне сказали, что все будут смотреть не на сцену, а на меня с этой обезьянкой. Так я же пошел и ее сдал. ("В гардероб", — подсказал кто-то из присутствующих, вызвав взрыв смеха.) Я живу сейчас в зоопарке. За стеной мастерской то лев ревет, то обезьяна кричит...

— Несмотря на скандальную известность, некоторые люди все же тебя не знают. Один мой знакомый сказал: "Пушкин? Белорусский националист? С такой классической фамилией?!".

— (После паузы.) Я даже не знаю, что мне делать! Классик тут не при чем. Я родился в Крупском районе Минской области, мои предки были или из шляхты, или потомственные хлебопашцы. Мне всегда хочется понять происхождение имен, фамилий, названий. "Пушка" — так называли у нас деревянную коробочку, знаешь?..

— Буду знать. Алесь, ты веришь в Бога?

— Верю.

— И пишешь только иконы?

— Почему "только"? Я занимался и авангардизмом.

— А какую музыку слушаешь дома?

— Очень люблю рок-классику 60-70-х годов.

— Но ведь, как говорят священники, "рок — это происки сатаны".

— Но это же Искусство!..

— Согласна. Но все-таки откуда в тебе столько противоречий: вера, иконы — и твоя экстравагантность, даже какая-то хулиганистость? Откуда?

— Из детства. Из школы. Я учился в школе искусств. А у каждого бывает возраст, когда хочется с кого-то брать пример. И вот примером для нас были мальчишки постарше, которые хорошо рисовали — очень хорошо! — и были немножко хулиганами...

Замученный моими вопросами, Пушкин в конце концов сказал: "Знаешь что? Не делай ты это интервью! Обязательно, что ли, обо мне писать в газетах? Давай просто дружить и не попадай лучше во все эти истории". Ну вот! Сам же говорил — с ними веселее...

Спасибо тебе, Алесь!

Татьяна СНИТКО

ГАЗЕТА АНДРЕЯ КЛИМОВА
Учредитель МП Андрея Климова

Главный редактор:
МИХАИЛ ПОДОЛЯК

Газета зарегистрирована в Министерстве культуры и печати РБ. Рег. свидетельство № 934

Адрес редакции:
220600 Минск, ул. К. Маркса, 16
редакция "ГАЗЕТЫ АНДРЕЯ КЛИМОВА"
тел: 272-792

Подписной индекс: 63122

Тираж 21 тыс. экз.

Отпечатано с диапозитивов в Могилевской облтипографии г. Могилев, Первомайская, 72

Заказ № 15

Ответственность за правильность содержания рекламных текстов, почтовых, банковских реквизитов и телефонов несет рекламодатель.

Мнения авторов опубликованных материалов могут не совпадать с мнением редакции.

Перепечатка публикаций "ГАЗЕТЫ АНДРЕЯ КЛИМОВА" возможна только с разрешения редакции.

П 1 2 3 4 5 6 7 8 9 10 11 12 М 1 2 3 4 5 6 7 8 9 10 11 12